Rede Jaguari de Comunicação

GAZETA REGIONAL

38 ANOS

A FORÇA DA TRADIÇÃO E INFORMAÇÃO

Sábado, 30 de abril de 2022 - Edição 1827

Para receber a Gazeta no seu WhatsApp mande "Eu quero" para o número (19) 98369-3115

Rede Jaguari de Comunicação

GAZETA REGIONAL

38 ANOS

A FORÇA DA TRADIÇÃO E INFORMAÇÃO

Sábado, 30 de abril de 2022 - Edição 1827

Para receber a Gazeta no seu WhatsApp mande "Eu quero" para o número (19) 98369-3115

Você já ouvir falar em terrorismo nutricional? Página 14

Categorias de base do Guarani FC enfrentam o São Carlense neste sábado, 30, pela Interior Cup Página 16

Um Livro Muda uma História Página 8

Prefeituras da região divulgam programação em comemoração ao Dia do Trabalhador

Muitas atrações culturais e esportivas esperam pelos munícipes

A festa dos trabalhadores é comemorada anualmente em quase todos os países do mundo

O dia 1º de maio é conhecido como o Dia do Trabalho ou também como Dia Internacional dos Trabalhadores. A data é considerada feriado em mais de 80 países e pessoas ao redor do mundo aproveitam para celebrar as conquistas dos trabalhadores e exigir salários mais justos e melhores condições laborais. Por isso, Jaguariúna, Holambra, Pedreira e outras cidades prepararam uma programação super especial para homenagear estes que são tão importantes para a sociedade.

Página 4

Cismetro abre seleção pública para contratação em Jaguariúna e região

DIVULGAÇÃO

As inscrições já estão abertas e podem ser feitas até o dia 22 de maio, pelo site consulpam.com.br

O Consórcio Intermunicipal de Saúde da Região Metropolitana de Campinas (Cismetro) abriu uma seleção pública para contratação de profissionais de saúde em diferentes cidades. As inscrições já estão abertas e podem ser feitas até o dia 22 de maio, pelo site www.consulpam.com.br.

Página 4

Baleia Rossi e Jorge Caruso entregam van para Saúde de Jaguariúna

DIVULGAÇÃO

Autoridades municipais recebem van

Jaguariúna recebeu neste mês de abril uma van para área de Saúde. A conquista foi um trabalho do deputado federal Baleia Rossi e o deputado estadual Jorge Caruso, em parceria com o MDB Local e o Governo de São Paulo. O veículo, que será usado para transporte de pacientes com deficiência, foi entregue em cerimônia realizada em Campinas, com a presença do governador Rodrigo Garcia, o prefeito Gustavo Reis, os vereadores Walter Tozzi e Cristiano Cecon, e o deputado estadual Jorge Caruso.

Página 11

FALE COM A GAZETA REGIONAI

facebook.com/gazetaregional.jaguariuna
gazetaregional.com.br
@jornalgazetaregional

recepcaogazetaregional@gmail.com
diretoriagazetaregional@gmail.com
jornalismogazetaregional@gmail.com
3867-0028 (19) 98369-3115

Sol com muitas nuvens de manhã e pancadas de chuva à tarde. À noite a chuva para.

30 ↑
19 ↓

EDITORIAL

Dia do Trabalhador

Temos certeza que todos já sabem que dia 1° de maio é comemorado o Feriado Nacional do Dia do Trabalhador, mas você sabia que nem sempre esta data foi vista como um feriado comemorativo?

O Dia do Trabalhador foi criado em 1889 por um congresso socialista em Paris, capital da França, em homenagem a um protesto que foi realizado três anos antes, exatamente no dia 1º de maio de 1886 em Chicago, nos Estados Unidos.

Um fato muitíssimo curioso é que mesmo sendo um feriado nacional no Brasil, a Bahia ficou 55 anos sem comemorar a data porque os governantes acreditavam que era uma enorme contradição não trabalhar no Dia do Trabalho.

No Japão, o Dia do Trabalho é oficialmente confundido com o Dia de Ação de Graças em 23 de novembro, como o Dia de Ação de Graças do Trabalho.

A comemoração é marcada por festas, desfiles, paradas, discursos, eventos esportivos, piqueniques, churrascos e queima de fogos. Em algumas cidades, os bairros organizam festas nas ruas, já em outras, as pessoas comemoram em suas casas ou em parques e praças. Em Jaguariúna e na região diversos eventos serão realizados. Confira nesta edição e aproveite.

GAZETA REGIONAL NA REDE

www.gazetaregional.com.br

/gazetaregional.jaguariuna

recepcaogazetaregional@gmail.com

@jornalgazetaregional

Rua Cândido Bueno, 1299 – Sala 4 - Piso Superior
(Jaguar Center Plaza) - Jaguariúna

Tomaz de Aquino Pires*

Série imigração espanhola - Família Marim

No dia 21 de dezembro de 1905, uma família desembarcava no Porto de Santos, procedente de Andosilla, Espanha, a bordo do Navio Neustria. Eram Jorge Marim Sacabla e Nicolasa Lesaca trazendo seus filhos: Julia, Jerônimo e Maria. Iniciaram humildade iniciaram sua luta nas terras da Fazenda Santa Úrsula do Barão de Ataliba Nogueira. Os lavradores do café foram alternando roças pela região de Amparo e Pedreira . Jerônimo conhece Rosária Daldosso no Bairro de Pantaleão, em Amparo com quem se casa. O café já não era mais o produto Rei, mas a agricultura investia nos cereais, no algodão e em diversas culturas que caminhavam, paralelamente com a pecuária. Nasceram os primeiros filhos em arrabaldes diversos: Ângelo, Aparecida, João, Jorge e Cármen. Em 1942, Jerônimo volta para Jaguary. Nascem mais quatro filhas: Maria Olímpia, Maria Inês, Lúcia e Bernadete. Aqui trabalharam arduamente em várias propriedades lavrando a terra de vários sítios e fazendas deste município. Por onde passavam além do trabalho de roça, as filhas preparavam as crianças para a Primeira Eucaristia. Lideradas pela irmã mais velha Aparecida falavam sobre Jesus e seus Evangelhos até debaixo de árvore, quando não havia um cômodo para ensinar o catecismo às crianças. Moravam em colônias, às vezes o piso era de terra. Outras vezes em casarões antigos de assoalho envelhecido. Porém todos estes diversos pisos de casa cheiravam a mais perfeita limpeza e rigorosa higiene. A roça e a pobreza serviram como incentivo para as filhas mais velhas, sem condições para estudo, que conseguissem revistas estrangeiras para aprenderem o corte de costura e o bordado em ponto cruz. E ensinavam às mais novas. Costuravam os arranjos de cama, toalhas de mesa e banho, cortinas para janelas e portas e bordavam-nos com capricho. O tecido forte vinha dos sacos de algodão trançado. Eram sacos que traziam cereais a granel. Eram alvejados. Assim como costuravam grandes sacos que se tornavam colchões cheios de palhas de milho e travesseiros com penas de aves. Estas produções domésticas eram comuns até meados do século XX. Não havia dinheiro. Havia muito trabalho, economia e planejamento. Por isso as famílias venciam. A Família Marim viveu do trabalho como lavradores até 1955. Nesta época estabeleceu-se no Bairro Santa Cruz onde havia pouquíssimas casas. Aparecida, sempre catequista, estudou e tornou-se enfermeira no Hospital "Irmãos Penteado". Orientou as irmãs para a catequese e estudo. Ângelo, barbeiro, não casou. Jorge morreu jovem. João casa-se com Neiva Joana Santino. Cármen casa-se com Toninho Gonçalves. Maria Olímpia casa-se com Arnaldo Saviolli. Inês casa-se com Dante Saviolli. Lúcia casa-se com José Carlos Rossi. Bernadete casa-se com Hélio Marçal. Lúcia e Bernadete formaram-se em Assistência Social. Aposentaram-se após dignificante jornada em benefício de serviços públicos onde atuaram. As Irmãs Marim sempre comungaram do mesmo espírito de servir o próximo e de formar lideranças comunitárias, abertas ao voluntariado nas atividades sociais e religiosas. Lúcia participou da formação da "Vida Ascendente" junto à Igreja na década de 1990. E, hoje, continua em plena atividade, com equipes multiplicadas em reuniões semanais. Uma atividade de destaque é o "Bazar da Padroeira". Senhoras de terceira idade expõem sua obra artística em tradicional exposição de Artesanato no mês de setembro. Os exemplos edificados pelos membros desta família enriqueceram a sociedade local. A Família Marim sempre primou pela vontade inata de todos de progresso, de estudo, com moral sólida e dignidade alicerçada nos ensinamentos cristãos.. Bernadete Marim recebeu o Prêmio do Programa "Famílias Pioneiras", representando todas as irmãs Marim. Esta Imigração Espanhola tornou-se exemplo para Jaguariúna.

Tomaz de Aquino Pires
é coordenador da Casa da Memória
Padre Gomes

Sandra R. Ribeiro*

A perpetuação da violência de gênero

Você já parou para pensar que há inúmeras situações a que chamamos de violência? A violência tem sido um tema bastante estudado e é definida de várias formas: uso intencional da força física ou do poder, real ou em ameaça, contra si próprio, contra outra pessoa ou contra um grupo ou uma comunidade que resulte ou tenha grande possibilidade de resultar em lesão, morte, dano psicológico, deficiência de desenvolvimento ou privação (OMS). Muito forte né mesmo? o pior é aceitar uma situação de violência passivamente sem a chance de defesa. Cruel demais!

Muitas situações de violência acontecem porque algumas pessoas acreditam que são melhores que as outras. Elas acham que têm mais poder e levam as outras pessoas a crer nisso. Assim, quando não são obedecidas, se acham no direto de agredir, xingar, desvalorizar e até matar para fazer valer sua vontade ou aquilo que acreditam ser o certo.

Através de um estudo intitulado "Mapa da Violência" vamos saber um pouco mais sobre a violência de gênero sem limite no Brasil, embora saibamos, que a violência acontece no mundo todo.

A chamada transmissão Intergeracional de violência doméstica (TIVD) é definida como um mecanismo de perpetuação do problema, que, segundo os estudos, sugere maior incidência em lares onde a mulher, seu parceiro ou ambos estiveram expostos à agressão na infância. Dessa forma, vai passando de geração em geração se naturalizando. Toda violência que presenciamos atualmente, tem sua origem no passado e, muitas vezes, se faz presente nas relações familiares. É triste quando presenciamos alguém sofrendo algum tipo de violência achando que isso é normal e, inconscientemente acaba reproduzindo à violência também, assim formando um ciclo violento.

Uma pesquisa sobre o Mapa da Violência no Brasil 2015: homicídio de mulheres no Brasil tinha sido divulgado pouco mais de um ano, revela extremamente atual e oportuna para analisar os aspectos culturais que podem contribuir para a perpetuação da violência de gênero. Em destaque, o estudo evidencia que os Feminicídio registrados em 2013, 50,3% foram perpetuados por um familiar da vítima, outro dado estarrecedor refere-se ao aumento das taxas de Feminicídio de mulheres e meninas negras.

No que se refere às violências não letais, o mapa da violência indica que parentes imediatos, parceiros, ou ex-parceiros são responsáveis por 67% das ocorrências de violência. O lugar de preferência para sediar tais violações é a residência (71% das situações). Paralelo a isso, 49,2% das situações atendidas, serão reincidentes, sobretudo com relação a adultas (54,1%) e, idosas (60,4%). Tal cenário da violência de gênero é revelador, a qual muito provavelmente será deflagrada no início da vida da vítima, tende a se perpetuar ao longo das demais etapas.

A pesquisa sinaliza para os desafios postos ao enfrentamento da violência de gênero no Brasil, cujos índices mantêm-se elevados.

As conclusões apontadas pelo mapa da violência deixa claro que ainda persevera a naturalização das violências de gênero, cujas manifestações muitas vezes sutis são banalizadas ou mesmo invisíveis aos olhos de boa parte da população brasileira.

"O estudo ainda ressalta que a perpetuação da violência está fortemente alicerçada aos níveis de aceitação social ante às práticas violentas, baseada no entendimento de que algumas razões justificam a violência sofrida." É aí que ganham forças os discursos voltados à responsabilização das vítimas em face das (a) violências (a) sofrida. Ou seja, atribui à vítima o modo de se vestir, ao corpo, ou ao livre exercício de ir e vir. Atribuem essas justificativas para o ato de violência, dessa forma fica mais fácil culpar à vítima.

O grande problema, reside na conversão das diferenças em desigualdades, o que se materializa por meio da dominação e da opressão de gênero. Tais relações culturais, em maior ou menor grau, têm sido reproduzidas ao longo das gerações, repercutindo na perpetuação das violências entre as relações interpessoais (especialmente contra mulheres e crianças), por meio da naturalização das desigualdades e de relações assimétricas de poder.

Os conflitos fazem parte da vida, já que somos diferentes uns dos outros. Muitos acreditam que a violência é a única forma de resolvê-los. No entanto, temos que lidar com os conflitos de forma pacífica. A violência acontece na impossibilidade de convivermos com pontos de vista diferentes e de respeitá-los. Lidar com os conflitos de forma pacifica exige de nós o exercício de inclusão e aceitação de pontos de vista diferentes e, pode ser um meio para quebrar o ciclo das violências. Para que haja a ruptura da violência de gênero, que continua se perpetuando ao longo das gerações, é necessário que ocorra transformação dos valores culturais que dão sustentação à violência, mais precisamente no entendimento de que não existe razões ou justificativas para a violência.

"Muitas vezes, na tentativa de explicar por que muitas mulheres que apanham de seus maridos não se separam deles, diz-se que elas são como "mulher de malandro", que "gostam de apanhar". Essa "explicação" fere ainda mais as já sofridas mulheres, passa longe das razões que fazem com que permaneçam nessas relações e em nada contribui para ajudar a solucionar o problema.

Procure ajuda, não tenha medo, ao menor sinal de violência, seja um grito, um empurrão, um tapa ou aquele xingamento que dói e humilha. Quando chega nesse ponto, já passou da hora de separar "o joio do trigo".

É preciso romper com a perpetuação da violência para que as próximas gerações vivam com mais segurança!

Sandra R. Ribeiro – CRP 06/128296
Psicóloga Cínica / Psicoterapeuta /
Plantão Psicológico.
Contatos:
(19) 38672928 / (19) 978074249

GAZETA REGIONAL
38 ANOS

Uma publicação semanal da
ERGV Jornal Gazeta de Jaguariúna EIRELI ME - CNPJ 24.638.802/0001-90

ENDEREÇO
Rua Cândido Bueno, 1299 - Sala 4 - Piso Superior (Jaguar Center Plaza) - Jaguariúna - SP
CEP: 13910-033

COBERTURA
• Amparo
• Artur Nogueira
• Campinas
• Cosmópolis
• Engenheiro Coelho
• Holambra
• Hortolândia
• Jaguariúna
• Monte Alegre do Sul
• Morungaba
• Paulínia
• Pedreira
• Sto. Antonio de Posse
• Serra Negra

Os artigos não refletem necessariamente a mesma opinião deste jornal

Paula Partyka – jornalismo@gazetaregional.com.br – MTB 0092000/SP

Prefeituras da região divulgam programação em comemoração ao Dia do Trabalhador

Muitas atrações culturais e esportivas esperam pelos munícipes

O dia 1º de maio é conhecido como o Dia do Trabalho ou também como Dia Internacional dos Trabalhadores. A data é considerada feriado em mais de 80 países e pessoas ao redor do mundo aproveitam para celebrar as conquistas dos trabalhadores e exigir salários mais justos e melhores condições laborais. Por isso, Jaguariúna, Holambra, Pedreira e outras cidades prepararam uma programação super especial para homenagear estes que são tão importantes para a sociedade.

Em Holambra, Xote da Alegria, Rindo à Toa e muitos outros clássicos do Falamansa serão interpretados ao vivo em Holambra neste sábado, 30, pelo consagrado grupo de forró com mais de 23 anos de carreira, 8 milhões de discos vendidos e um Grammy Latino na bagagem. O show, com entrada gratuita, acontece a partir das 19h na Rua da Amizade (Rua Coberta), seguido pela banda Made in Roça.

No feriado, em 1º de maio, estão previstas ainda competições de futebol, basquete e vôlei com moradores previamente inscritos no Departamento Municipal de Esportes. A ação tem ainda apresentações de jiu-jitsu, capoeira e bicicross, além de diversos brinquedos infláveis, cama elástica e piscina de bolinhas disponíveis para as crianças a partir das 10h, também na Rua da Amizade. Algodão-doce e pipoca serão distribuídos gratuitamente aos pequenos.

Por meio da Secretaria Municipal de Turismo e Cultura, Jaguariúna preparou diversas apresentações que acontecem no Boulevard. A programação começa no domingo, dia 1º, às 10h com uma apresentação de dança. Em seguida, às 11h, espetáculo de teatro.

No período da tarde as comemorações continuam com a apresentação da Orquestra Municipal Violeiros do Jaguary, às 14h, e da Banda Municipal de Jaguariúna – Beatles in Concert, às 16h. O evento é gratuito e aberto ao público.

Em Pedreira, no Estádio Municipal Wanderley José Vicentini, haverá show de prêmios e muito futebol. A festa começa às 9h e todos os cidadãos estão convidados.

Reflexão

Mas, embora a data seja comemorativa, o jovem vereador de Jaguariúna, Ton Proêncio, que defende que "o emprego é o melhor projeto social que uma pessoa pode receber", lembra que neste dia, acima de tudo, o trabalhador deve lembrar que trabalha 153 dias do ano para pagar impostos, porque o estado brasileiro é grande demais.

"Precisamos de uma reforma tributária urgente, uma máquina pública mais eficiente para tirar menos dinheiro do bolso do cidadão e um governo com menos burocracias para quem quer trabalhar e produzir riqueza".

DIVULGAÇÃO

A festa dos trabalhadores é comemorada anualmente em quase todos os países do mundo

Cismetro abre seleção pública para contratação em Jaguariúna e região

O Consórcio Intermunicipal de Saúde da Região Metropolitana de Campinas (Cismetro) abriu uma seleção pública para contratação de profissionais de saúde em diferentes cidades. As inscrições já estão abertas e podem ser feitas até o dia 22 de maio, pelo site www.consulpam.com.br.

O diretor do Cismetro, Dr. Elcio Trentim, tem expectativa de que neste ano a seleção seja tão bem sucedida quanto na seleção do ano anterior. As provas acontecem em 26 de junho, com horário e local ainda a definir.

A seleção pública também engloba as cidades de Amparo, Artur Nogueira, Cordeirópolis, Cosmópolis, Engenheiro Coelho, Holambra, Iracemápolis, Jaguariúna, Morungaba, Santo Antônio de Posse, Valinhos e Várzea Paulista.

As inscrições já estão abertas e podem ser feitas até o dia 22 de maio, pelo site consulpam.com.br

Em Jaguariúna, há vagas para vigia para a área de saúde, ajudante geral, auxiliar de consultório odontológico, auxiliar de farmácia, auxiliar de manutenção, enfermeiro, motorista de ambulância, servente geral, técnico em manutenção e terapeuta ocupacional.

O valor da inscrição é R$13,18 para cargos de nível superior, R$10,82 para ensino médio ou técnico e R$10 para ensino fundamental. Os salários variam de R$1.294, valor pago para servente geral, a R$8.818, que são os vencimentos para um cirurgião dentista. As informações constam no edital, que não informa a quantidade de vagas por cargo.

GAZETA REGIONAL
www.gazetaregional.com.br
30 de abril de 2022

A tradição voltou

Após um ano sem o tradicional Baile do Havaí, o retorno do evento abalou as estruturas do Cosmopolitano Futebol Clube (CFC). Com diversas atrações, cerca de 3.800 pessoas prestigiaram e aproveitaram a noite, entre sócios e não sócios. Confira alguns cliques:

DIVULGAÇÃO

UniEduK

SEU FUTURO NA PRÁTICA

unifaj unimax faagroh

Nós apostamos na sua empregabilidade!

Pague uma parte da mensalidade agora e o restante **quando estiver empregado!***

Contábeis

À partir de:

R$ 706,00**

Ed. Física

A partir de:

R$ 619,00**

Fisioterapia

A partir de:

R$ 944,00**

Farmácia

A partir de:

R$ 844,00**

Engenharias

A partir de:

R$ 769,00**

★★★★★ NOTA MÁXIMA NO MEC ★★★★★

Mais informações pelo WhatsApp
(19) 99347-1413

ou pelo site
grupounieduk.com.br

*O pagamento do restante do curso deverá ser feito quando o aluno estiver empregado ou até 01 ano e 6 meses após a conclusão do curso;
O saldo remanescente de 40% será pago no valor da mensalidade do curso vigente à época do pagamento;
**Valores válidos para o curso da unidade de Indaiatuba. Consulte valores para unidades de Jaguariúna.

Estas imagens foram capturadas antes da pandemia da Covid-19

UniEduK
SEU FUTURO NA PRÁTICA
unifaj unimax faagroh

Prefeito assina convênios com Governo do Estado

Convênios assinados são das áreas de Turismo, Meio Ambiente, Saúde e Educação

DIVULGAÇÃO

Convênio assinado com o Governador Rodrigo Garcia

O prefeito de Morungaba, Marquinho de Oliveira, assinou convênios com o Governo do Estado de São Paulo para as áreas de Turismo (Dadetur), Meio Ambiente, Saúde e Educação na quinta edição do programa Governo Na Área em Campinas, na semana passada, com a presença do governador de São Paulo Rodrigo Garcia.

Pelo Programa Nova Frota – SP Não Para, Morungaba recebeu três veículos para o apoio na execução de diversos serviços voltados à população: um caminhão-pipa, por meio da secretaria do Meio Ambiente, uma ambulância e uma van para transporte de pacientes – ambas por meio da secretaria da Saúde.

"Solicitamos cinco veículos para a cidade dos quais três já foram recebidos pela prefeitura e ainda receberemos uma van com acessibilidade e um veículo para patrulha agrícola. Em nome da população morungabense, agradecemos o governador Rodrigo Garcia, e o deputado estadual Edmir Chedid por mais estas conquistas", diz o prefeito.

Na ocasião, o governador destacou a construção de uma nova creche que deve atender mais de 100 crianças no Parque das Estâncias, à Rua Albertina Pelisson Troiano.

Com um investimento de cerca de R$3,8 milhões do Governo do Estado por meio do Programa de Ações Integradas do Estado de São Paulo (Painsp) e deve contar com sete salas atendendo a uma demanda das famílias trabalhadoras dos bairros da região do Parque das Estâncias. Segundo o prefeito Marquinho, a creche que já está em fase licitatória vai zerar a fila de espera de vagas.

O programa Governo Na Área visa intensificar relações institucionais entre autoridades do Governo do Estado, prefeituras e câmaras municipais, além de ampliar a transparência das ações governamentais à população.

Também foi descerrada a placa inaugural da Ampliação do Sistema de Abastecimento de Água da Sabesp localizada no Distrito Industrial em Morungaba. Na ocasião, o prefeito recebeu um diploma de agradecimento da Sabesp e do Governo do Estado pelo empenho em garantir a universalização dos serviços de abastecimento de água potável e tratamento de esgotos no município, conforme metas estabelecidas pelo Novo Marco Legal do Saneamento Básico.

Ponte que liga Morungaba a Amparo e Pedreira interditada a partir do dia 2 de maio

A ponte localizada entre Morungaba, Amparo e Pedreira, próximo à Embratel, será interditada pela Prefeitura de Amparo para obras de manutenção e reparos, a partir desta segunda-feira, 02. As obras serão realizadas devido à ruptura da coluna de sustentação da ponte do lado de Amparo. A previsão de conclusão dos serviços é de sete dias.

Durante este período, a alternativa para os motoristas que têm que se deslocar entre as cidades é utilizar a Rodovia das Estâncias (SP 360) altura do Km 108,3 pela Estrada da Fazenda Ouro Verde, ou no km 117 para acessar a estrada do bairro Areia Branca.

CENTRO DE LIMPEZA AUTOMOTIVA
Fattore
@c.l.a_ fattore
Sérgio 19 98916 8501
Bruna 19 99454-3161
Rua Amazonas, 990 - JD. América - CEP 13.912-028 | Jaguariúna/SP

Artur Nogueira

Após aprovação da Alesp, município terá novo Cartório de Imóveis e Protestos

Prefeito Lucas Sia agradece à Assembleia Legislativa e cita Barros Munhoz como padrinho do Projeto de Lei

A Assembleia Legislativa do Estado de São Paulo (Alesp) aprovou o Projeto de Lei nº 734/2021 que cria um Cartório de Registro de Imóveis e de Títulos e Protestos em Artur Nogueira. A proposta teve pareceres favoráveis aprovados pelas comissões de Finanças, Orçamento e Planejamento e Constituição, Justiça e Redação antes da votação acontecer em plenário nesta terça-feira, 26. A tramitação aconteceu em regime de urgência e foi defendida por diversos parlamentares.

O prefeito Lucas Sia comemorou o que descreveu como "grande vitória". "Agora, temos um Cartório de Registro de Imóveis e, títulos e protestos. Agradeço à Assembleia em especial ao padrinho do projeto: o deputado Barros Munhoz. A vinda do Cartório sem dúvidas facilitará e muito a vida dos nogueirenses. Estamos muito contentes pela grande vitória e imensamente agradecidos", exclamou o chefe do Poder Executivo.

De acordo com o Tribunal de Justiça, o projeto é necessário pelo fato de Artur Nogueira "não contar com Oficial de Registro de Imóveis e Tabelionato de Protesto de Letras e Títulos, exigindo o deslocamento de seus moradores por aproximados 30,6 km para que tenham acesso aos mesmos serviços na Comarca de Mogi Mirim". Além disso, a dificuldade é ainda maior para quem depende do transporte público.

Dessa forma, a criação atende a uma demanda antiga dos moradores do município nogueirense que terão a vida facilitada.

PL 734/2021

O Projeto de Lei nº 734/2021 é de autoria do Tribunal de Justiça do Estado de São Paulo. Cria o Cartório Oficial de Registro de Imóveis, Títulos e Documentos e Civil de Pessoa Jurídica da Comarca de Artur Nogueira e, além disso, atribui a especialidade de Protesto de Letras e Títulos ao já existente Cartório Oficial de Registro Civil das Pessoas Naturais, Interdições, Tutelas e Tabelião de Notas.

Até 220 pessoas serão beneficiadas pela Campanha de Doação de Sangue do Grupo UniEduK

Alunos dos cursos de Medicina, Medicina Veterinária, Fisioterapia, Enfermagem e Engenharia de Produção do Grupo UniEduK organizaram a Campanha de Doação de Sangue "Quem doa sangue salva vidas". A ação aconteceu no campus II da UniFAJ, em Jaguariúna, e arrecadou 55 bolsas de sangue. Cada bolsa de sangue supre as necessidades de três a quatro pacientes. Sendo assim, a ação do Grupo UniEduK conseguiu melhorar o atendimento de até 220 pessoas.

De acordo com a professora Celene Aparecida Ferrari Audi, que apoia o evento multidisciplinar, este projeto social contribui com a transformação para o melhor da sociedade, das instituições e, principalmente, das pessoas. Além disso, possui como objetivo conscientizar estudantes e colaboradores da UniFAJ sobre a importância da doação de sangue e contribuir para aumentar o estoque do Hemocentro da Unicamp.

"Sabemos que 1,9% da população brasileira é doadora de sangue e conhecemos também as dificuldades dos bancos de sangue para manterem seus estoques", complementa a professora Celene.

No dia do evento do Grupo UniEduK, estavam cadastrados 97 candidatos à doação. Desses, 71 eram doadores de primeira vez, evidenciando o sucesso da campanha na captação de novas pessoas para doação. Da mesma forma, a parcela de doadores frequentes também fez a diferença na ação. Houve ainda 48 cadastros de doadores de medula óssea, considerado expressivo pelos organizadores da campanha.

"Já sou doador frequente. O período de intervalo entre as doações recomendado para os homens é de três em três meses, então, por coincidência, já estava no momento de eu vir doar. Sei da importância e que uma bolsa de sangue pode beneficiar, no mínimo, três pessoas que precisam. Está sendo muito legal esta ação, um prazer! Parabéns a todos os envolvidos!", declara o orientador pedagógico do curso de Direito do Grupo UniEduK, Albano de Freitas Dias Junior.

Além de todo o benefício ao Hemocentro da Unicamp e aos pacientes supridos por ele, os alunos que auxiliaram nos trabalhos durante a ação relatam que a experiência foi de suma importância na formação.

"Hoje estou aprendendo a importância da empatia. Atender e direcionar as pessoas é muito importante, porque muitas nunca tiveram a opção ou souberam como doar o sangue. Então, hoje está sendo um dia muito importante de conscientização também", contou a aluna Júlia Novais, do primeiro semestre do curso de Fisioterapia, durante a realização do evento.

Ainda, o aluno de Medicina da UniFAJ Vitor Caetano destaca que a participação em cada etapa da campanha é importante. "Essa ação representa uma oportunidade de ampliar meus conhecimentos a respeito de como funciona, tanto a gestão da doação de sangue até mesmo o processo de retirada do sangue. Nesse sentido, aprender um pouco mais sobre a assistência e gestão faz toda a diferença no meu aprendizado", finaliza.

CONEXÃO

Carolina Pepe, empresária e escritora

Um livro muda uma história

Em um mundo cada vez mais digital, o incentivo à leitura é um desafio que só cresce. Jovens e adultos com seus celulares em mãos, acesso fácil a informações prontas, textos curtos, sites repletos de imagens e vídeos, estão cada vez lendo menos.

Será que a leitura de livros físicos é tão importante? Para quê estimular a leitura "tradicional" se temos em mãos tantos dados e formas alternativas de leitura?

Está certo que há como ler livros pelo celular ou aparelhos como "Kindle" (uma espécie de tablet usado somente para leitura). Porém, há ávidos leitores (cada vez mais raros) que acreditam que não há nada como virar as páginas de um livro e fazer parte de uma história sendo contada por um desconhecido qualquer.

A verdade é que a leitura estimula a imaginação, a criatividade, melhora a comunicação, enriquece o vocabulário e nos aproxima da cultura. Ler um livro técnico nos faz adquirir conhecimento. Ler um livro de ficção nos transporta a mundos que desconhecemos e contribuem para criarmos cenários imaginários de situações que nunca aconteceram, estimulando a fantasia e mexendo com sentimentos.

Para as crianças, não há nada melhor que fazê-los acessar essa imaginação ao interpretar textos, ao contrário de somente receber informações prontas.

Sim, os livros estão cada vez mais caros, mas se puder investir, por que não incentivar o empreendedor local, dono de livraria ou sebo, que ainda acredita neste mundo da fantasia?

Mas não é necessário comprar livros para ler. Em Jaguariúna mesmo temos diversos títulos disponíveis na biblioteca, sem qualquer custo para leitores. Temos projetos de incentivo à leitura como Um Livro Muda uma História, que disponibiliza livros em diversos pontos da cidade (como na UniEduk, Associação Comercial e OK Coworking) sem qualquer custo ou burocracia. Há escolas que apoiam iniciativas como O Colégio Integrado que distribuiu livros de forma gratuita na praça de Jaguariúna há alguns anos. Atualmente, cuidam de um ponto de ônibus que decoraram e sempre alimentam com revistas e gibis para quem aguarda condução.

A própria prefeitura local já realizou diversos projetos como o Piquenique literário no Parque dos Lagos para incentivar a troca de livros.

Há inúmeras formas de entrar em contato com seu lado leitor, sem ter que investir. O primeiro passo é escolher um livro ou tema que lhe interessa e estar aberto e disponível para ser transportado ao mundo da imaginação.

facebook.com/gazetaregional.jaguariuna

Dia D Contra Gripe e Sarampo ocorre nos Postos de Saúde da Família e Sala de Vacinas

A vacina contra Influenza também está disponível para os idosos, acima dos 60 anos e para os profissionais da área de saúde

A Prefeitura Municipal de Engenheiro Coelho, por meio da Secretaria Municipal de Saúde e da Vigilância em Saúde (VISA), realiza neste fim de semana o Dia D de vacinação contra Influenza e Sarampo. A vacinação acontece no sábado, 30, entre as 8h e as 14h, nos Postos de Saúde da Família (PSFs) 2 e 3 e na Sala de Vacinas. Podem receber a vacina contra a Influenza e a do sarampo os profissionais de saúde e as crianças acima dos 6 meses de idade e menores de 5 anos.

De acordo com a diretora da VISA, Marli Antunes Vieira dos Reis o calendário de calendário de vacinação contra a influenza está adiantado. "Durante a semana já havíamos antecipado a vacinação para mulheres grávidas e puérperas. Agora, as crianças de 6 meses e menores de 5 anos além dos profissionais de educação, podem receber a vacina contra Influenza e do sarampo".

No domingo, dia 1º, a Unidade Básica de Saúde (UBS), do Bairro Universitários, recebe a equipe da VISA, entre as 9h e 12h. "No domingo será a vez dos moradores do Bairro Universitários terem uma equipe da VISA para aplicar as vacinas. Estarão disponíveis todas as doses", afirma a diretora.

Vacinação Contra Raiva Animal

Nesta semana teve início a vacinação contra raiva animal de cães e gatos em Engenheiro Coelho. A vacinação ocorre todas as quartas-feiras, entre as 14h e 17h, no barracão da feira livre.

Para receber a vacina, o animal precisa ter pelo menos 3 meses de vida. Se o animal já recebeu outras doses de vacina, o tutor precisa levar a carteirinha de vacinação, para que seja feito o registro correto das doses recebidas pelo animal.

Segundo o Médico Veterinário, Dr. David Peloia Forner, responsável pela Vigilância Sanitária no município, dados do Instituto Brasileiro de Geografia e Estatística (IBGE), estimam que a população de cães na cidade está entre 4 e 5 mil animais, e a de gato, entre 800 e 1 mil animais. "Agora, nós vamos trabalhar com um esquema vacinal contínuo para esses animais e não apenas por uma campanha de vacinação, que, geralmente, acontece em agosto. Nesse primeiro momento, nós vamos ter um dia fixo para a aplicação da vacina nesses animais, uma vez por semana, sempre às quartas-feiras".

Para receber a vacina, o animal precisa ter pelo menos 3 meses de vida

Loja-1: Rua Tomas Jasso, 518
Santa Cruz de Cima - Jaguariúna
Delivery (19) 3867 3635 (19) 99938 9876
(Localizada dentro do Supermercado Lavapés)

Loja 2: Av. Dr. Durval Nicolau, 1572 - Parque Colina da Mantiqueira
São João da Boa Vista - Delivery (19) 3631 5994 (19) 99767 0114
(Localizada dentro do Supermercados
Spasso Sabores em São João da Boa Vista)

VILLA GIRASSÓIS

HOLAMBRA

Condomínio Fechado com apenas 18 sobrados no Centro de Holambra.

O melhor para sua família em um só lugar!

2 ou 3 SUÍTES

personalize seu imóvel

escolha entre 3 kits de revestimentos

2 vagas COBERTAS

a partir de 115 m² de área privativa construída

R$ 949 mil em 12x fixas!

CAF
Centro Administrativo Furio
CRECI: 30434-J

Conheça o melhor lugar para morar em Holambra.
Entre em contato com nossa equipe:

(19) 3802-3129 (19) 98967-9173

Paula Partyka – jornalismo@gazetaregional.com.br – MTB 0092000/SP

Baleia Rossi e Jorge Caruso entregam van para Saúde de Jaguariúna

Conquista foi feita em conjunto com o MDB local e o governador Rodrigo Garcia

DIVULGAÇÃO

Autoridades municipais recebem van

Jaguariúna recebeu neste mês de abril uma van para área de Saúde. A conquista foi um trabalho do deputado federal Baleia Rossi e o deputado estadual Jorge Caruso, em parceria com o MDB Local e o Governo de São Paulo. "Sei o quanto é importante realizarmos ações para dar todo suporto para que as pessoas tenham um atendimento de qualidade", ressalta Baleia Rossi.

O veículo, que será usado para transporte de pacientes com deficiência, foi entregue em cerimônia realizada em Campinas, com a presença do governador Rodrigo Garcia, o prefeito Gustavo Reis, os vereadores Walter Tozzi e Cristiano Cecon, e o deputado estadual Jorge Caruso.

"É uma van zero quilômetro, que além de bonita, vai dar muito conforto e segurança para as pessoas que dependem de um transporte público na nossa cidade", diz Gustavo Reis.

Em 2018, os parlamentares também garantiram a entrega de mais duas ambulâncias para o município. O investimento total foi de R$250 mil. "Se eu e o Baleia estamos conseguindo ter tantas conquistas para Jaguariúna é porque temos um grupo de atuação positiva na cidade e pensam nos cidadãos", parabeniza Caruso.

Prefeitura começa a construção das UBSs do Vargeão e do Santo Antônio do Jardim

IVAIR OLIVEIRA

Início das obras

Jaguariúna vai ganhar mais duas importantes obras na área da Saúde. A Prefeitura de Jaguariúna deu início nesta quarta-feira, 27, à construção de mais duas Unidades Básicas de Saúde (UBS) no município. As obras da UBS Vargeão e da UBS Santo Antônio do Jardim, conforme convênio assinado com o Estado de São Paulo, já começaram e atendem à uma antiga reivindicação da população desses bairros.

Com área de 121,37m² cada uma, as novas unidades básicas vão contribuir muito para a ampliação do atendimento na saúde de Jaguariúna, que já conta com 11 UBSs – XII de Setembro, Miguel Martini, Zambom, Florianópolis, Guedes, Fontanella, Nova Jaguariúna, Cruzeiro do Sul, Roseira de Baixo, Roseira de Cima e Tanquinho.

As obras serão feitas pela empresa HJM Construtora, vencedora da licitação, por meio do Convênio Estadual nº 903/2019, firmado entre a Prefeitura de Jaguariúna e o Governo do Estado, através da Secretaria de Desenvolvimento Regional, e estarão sob gestão da Secretaria Municipal de Saúde e fiscalização da Secretaria Municipal de Planejamento Urbano.

O prazo de entrega das UBSs é de sete meses.

Business to business: as vantagens e desvantagens de ter um público apenas de empresas

Edilaine Alves
Analista de Crédito e Cobrança
Eip Cred

Nesta semana eu gostaria de falar com vocês sobre um tema muito interessante, apesar de não ser exatamente uma novidade quando olhamos para o mercado. Mas as vezes fazemos as coisas de forma natural sem que ao menos saibamos o que é aquilo que estamos fazendo, portanto, este meu texto de hoje é para falar sobre algo que eu já pratico enquanto empresária e que você talvez também já pratique enquanto empreendedor, mas que também é algo que devemos debater cada vez mais.

O que eu quero falar é sobre o modelo de negócios Business to Business, como se popularizou após ser teorizado e estudado nos EUA, mas que pode ser facilmente traduzido pra Negócios para Negócios ou Empresas para Empresas. Como você já talvez tenha imaginado, o modelo que também costuma ser chamado de B2B acontece quando um negócio é pensado para atender outras empresas.

DIVULGAÇÃO

Neste modelo uma empresa pode fornecer um produto ou serviço para outras empresas. É o caso das empresas que alocam seus funcionários para atuarem em funções terceirizadas para outras empresas e também o caso de fornecedores.

No caso do empreendedor que decide focar em atender unicamente outras empresas como o seu modelo de negócio ideal, ele precisa ter em mente o porquê está fazendo isso e qual o ônus e o bônus da sua decisão.

A primeira vantagem de se prestar um negócio estabelecido numa clientela de empresas é que por ser um modelo em que as relações sempre estarão amarradas por contratos, você sempre terá uma maior previsibilidade com relação ao seu negócio. é melhor de se planejar quando se tem a certeza ou um maior poder de controle com relação ao lucro do período determinado.

Nesse modelo também, caso você forneça um serviço, você dependerá de um número menor de clientes para conquistar um bom volume de capital, quando comparado com o mesmo esforço necessário em um modelo baseado na relação direta com o consumidor. Portanto, você pode ter um melhor planejamento com relação ao seu público alvo, a conquista e a manutenção da clientela.

Mas lembrando que isso não significa que será mais fácil de conquistar o interesse de leads e de transforma-los em clientes ativos. Afinal, por se tratarem de negociações minuciosas, o normal é que se leve um tempo maior de tempo para se conseguir chegar a um acordo com a empresa cliente sobre o negócio.

Isso somado ao fato de que o cliente também possui a sensação de que devido ao seu tamanho possui uma vastidão de fornecedores interessados em lhe atender, faz com que a conquista desse cliente possa se tornar realmente uma atividade morosa.

Negociar com aqueles que estão no mundo dos negócios de forma ativa significa em alguns casos estar numa eterna quebra de braço para que se consiga chegar a soluções interessantes para ambos os lados. No caso do cliente direto essa relação costuma ser mais simples.

Portanto, é sempre importante entender que não é fácil planejar viver em um modelo baseado unicamente no atendimento à CNPJs. Claro que outra vantagem deste modelo de negócio é também que negociar diretamente com empresas não é um impeditivo para que você também atenda ao cliente final, ou vice e versa. É possível para as empresas se manterem atuando das duas formas, sendo necessário apenas o correto planejamento para garantir que se esteja maximizando aquilo que se obtém de cada modelo.

A minha dica é: entenda primeiramente aquilo que você busca, se compreenda primeiramente como empreendedor ou empreendedora e isso poderá lhe indicar qual o melhor caminho para você seguir com o seu negócio.

Direitos e deveres

Golpe dos empréstimos consignados no Brasil contra os que recebem benefícios do INSS

Diretor do Procon
Edison Cardoso de Sá
Fone: (19) 9.7409-2087
E-mail: edisoncds31@gmail.com

Nos anos de 2018 até 2022 houve aumento significativo dos golpes aplicados no que diz respeitos aos empréstimos consignados, atingindo em cheio, principalmente, os aposentados e pensionistas do INSS.

Com isso, surgem os problemas impactando o orçamento daqueles ou daquelas que recebem os seus benefícios, sendo que as práticas ilegais são feitas pelos bancos e financiadoras, que sem autorização dos beneficiários da autarquia previdenciária, fazem empréstimos consignados, ou seja, mesmo não tendo autorização dos aposentados e pensionistas.

Para se ter uma ideia do tamanho dos golpes praticados nessa seara, houve o aumento de 887%, somente nos anos de 2019 e 2020 das reclamações dos consumidores de cobranças indevidas nos benefícios pagos pelo INSS, sendo indevidamente praticados por parte de alguns bancos e financiadoras que tem acesso indevidos aos dados dos beneficiários da Previdência Social (Fonte: Fundação Procon).

Quando isso ocorre, é bom destacar que a pessoa lesada por essas práticas anticonsumeiristas, deve procurar de imediato o PROCON da sua cidade e abrir um processo contra quem praticou o ato de descontar sem autorização, valores do seu sagrado benefício previdenciário.

DIVULGAÇÃO

É comum aparecer pessoas reclamando desse tipo de prática lesiva e, quando abre o processo no PROCON, é obrigado a parte reclamada se manifestar diante dos fatos alegados pelo consumidor, porém, o que ocorre é sempre a resposta que o contrato foi feito dentro da legalidade e chega a apresentar assinatura semelhante à da pessoa lesada em contrato bancário de empréstimo consignado.

Nesses casos, resta o ajuizamento de ação na justiça para dirimir o conflito com investigação do responsável que fraudou o contrato, e postular a condenação em perdas e danos com restituição dos valores descontados do benefício previdenciário.

O nosso ordenamento jurídico protege quem sofre esse tipo de lesão, e podemos destacar que se trata também de crime contra as relações de consumo. Vale ressaltar que nos casos de cobranças desta natureza, ou seja, essa prática estelionatária de cobranças indevidas nos benefícios previdenciários, o artigo 42, Parágrafo único, aduz da seguinte forma:

Parágrafo único. O consumidor cobrado em quantia indevida tem direito à repetição do indébito, por valor igual ao dobro do que pagou em excesso, acrescido de correção monetária e juros legais, salvo hipótese de engano justificável.

O diploma legal acima mencionado deixa claro quanto àqueles que fazem cobranças indevidas contra o consumidor, que no caso daqueles que recebem benefícios do INSS e tem empréstimos não contratados e está sofrendo lesões financeiras por conta dos golpes praticados por esses estelionatários, aplica-se o Código de Defesa do Consumidor, em especial o artigo em comento, devendo restituir em dobro o que foi descontado indevidamente do seu benefício previdenciário.

A inversão do ônus da prova em caso de ter que comprovar se a assinatura é da pessoa que o banco ou financiadora alega que o contrato é legítimo, será determinado pelo juiz da causa a perícia grafotécnica, sendo custeado pelo banco ou financiadora.

Ficam aqui alguns alertas, nunca envie para financiadora ou banco seus documentos ou fotos, pois isso também é meio e forma de realizar contratos, tem muitas pessoas que caem nesse tipo de golpe, então não se iluda com falsas promessas.

Outra questão é que o direito não socorre quem dorme, e por isso, quem recebe benefício do INSS deve estar atento a todo o momento no valor pago mês a mês, verificando se não há descontos indevidos, caso haja, deve buscar imediatamente os seus direitos, sendo na esfera extrajudicial (PROCON) ou na esfera Judicial (JUSTIÇA).

Vale ressaltar que, existe empréstimos consignados contratados por meio de bancos e financeiras idôneas, mas, de todo modo, sempre desconfie e fiquem atentos, pois os estelionatários estão por aí praticando golpes contra todos, principalmente contra os aposentados e pensionistas.

Um forte abraço a todos!

Você já ouvir falar em terrorismo nutricional?

Dra. Vanessa Coutinho CRN3:6183
Nutricionista Clínica Geral e Desportiva
Ph.D pela USP
Coaching Saúde e Bem-estar
Consultas: (19) 998710507
Instagram:@dravanessacoutinho

É a demonização de certos alimentos, hábitos alimentares, condutas e preferências ou nutrientes. Este comportamento não é novidade, desde 1960, classificamos nutrientes e alimentos, mas hoje em dia esta avaliação negativa levou ao extremismo, muitos profissionais classificam e impõem restrições sobre o consumo, calculam e limitam o que comemos a calorias e outras proibições cujo único objetivo é o manequim.

A regulação do peso corporal é um processo altamente complexo regulado centralmente pelo cérebro, mas que envolve a saúde intestinal, composição de massa muscular e gorda do corpo, gasto energético, exercício físico, ingestão alimentar, metabolismo, ambiente, emoções, cognição e principalmente fatores genéticos.

"Amor, você não podia ter comido pão. Você acabou de destruir todo o trabalho que eu fiz no seu corpinho. Nove quilos se foram à toa?". Essa é a alegação de Maíra Cardi ao marido que estava participando do BBB.

"Pão engorda e inflama o intestino".

"Leite faz mal, tem má qualidade e é inflamatório."

"Jantar engorda".

"Faça jejum intermitente para desintoxicar".

"Faça uma dieta detox."

"Tome estes fitoterápicos, que emagrece".

E não para por aí, os alimentos são classificados como "bons" e "ruins" por muitos profissionais de saúde, e volta e meia escuto no consultório: Mas posso comer tudo isso? Vou engordar! Então passa um período e ouço: Nossa, nunca me senti com tanta vitalidade, estou tão bem!

A abordagem em endemonizar alguns alimentos parecem até justa, e de fato alguns alimentos nem deveriam ser considerados como comida, mas a questão não é apenas olhar e prezar pela qualidade de um único alimento, mas a dieta como um todo, e principalmente a sua relação com a comida.

Todo dia lançam desafios Low Carb, ou proibindo de comer pão, leite, açúcar, gordura, carne vermelha, pizza, lanches, refrigerante por 21 dias, muitos incentivam o jejum intermitente, "bulking" e "cutting", ou pior ainda, a pessoa deve enviar fotos do que está comendo e pesar em público, sendo punido se não alcançar o objetivo.

É proibido comer, ser gordo, e pensar fora da caixa, não seguir o objetivo de um grupo, clínica ou profissional. Essa abordagem leva a uma inadequada interpretação nutricional e afetiva, e afeta a longo prazo, aumentando a ansiedade, angústia e desperta emoções negativas quando não seguimos a regra que foi imposta.

A alimentação e nutrição é ciência e prática. Sempre vai ter um alimento vilão e um salvador que são a bola da vez, mas precisamos considerar as preferências, hábitos, qualidade e estilo de vida, mais os fatores bioquímicos, metabólicos e genéticos. Um alimento por si só não faz mal e nem salva ninguém, desconfie de quem classifica alimentos dessa forma, salvo exceções quando tem a presença de uma doença, tipo diabetes e a pessoa come muito pão, doces e carboidratos refinados.

Vou dar um exemplo, duas pessoas com mesma altura ingerem 2000Kcal, e acreditam que retirar o glúten emagrece sendo até mais saudável, o que não é verdade. Uma delas faz atividade física, dorme bem, tem família, amigos, peso um pouquinho acima da faixa adequada, come de tudo um pouco, vegetais, carnes e pães. Esta pessoa ao retirar o glúten está reduzindo suas calorias e pode diminuir o peso, pois fez restrição, isso se não optar por substituir por outros tipos de farinhas, e neste caso vai manter seu peso. No segundo caso, a pessoa é sedentária, estressada, dorme mal, consome muito alimentos sem qualidade, e acredita que o glúten é o vilão, essa segunda, pode até emagrecer no primeiro momento, mas ganha peso novamente e cai no ciclo vicioso do milagre, das dietas restritas e modismos por longos anos.

Consulte um nutricionista de confiança que integre a prática clínica e ciência com seus hábitos, desejos, valores, cultura e reganhos a longo prazo, para evitar provocar efeitos colaterais, até alguns transtornos, desnutrição e deficiências de nutrientes, além de não retirar o prazer em comer.

Seja feliz, come de tudo um pouco, moderação, variedade e orientação fazem a diferença no corpo, na mente, no peso, na vitalidade e longevidade.

"Mãos na massa"
Ecofarm Agroambiental
Eng. Agronômo Carlos Rosin
Fone: (19) 99363-8210
E-mail: carlos.ecofarm@gmail.com

Embrapa é pioneira na pesquisa em biogás e biometano no País

As primeiras atuações da Embrapa no tema ocorreram ainda no fim da década de 1970, com foco em projetos de extensão rural. As ações eram concentradas em tecnologias rurais de biodigestores

Embrapa é pioneira na pesquisa

A partir do fim da década de 1990 e início dos anos 2000 houve uma nova fase do desenvolvimento de novos projetos de biogás no Brasil. Essa etapa foi impulsionada pelo Protocolo de Kyoto, acordo firmado entre os países membros da Organização das Nações Unidas (ONU) para mitigar, remediar e reduzir os efeitos das mudanças climáticas, causados pela produção de resíduos e a emissão de Gases do Efeito Estufa (GEEs). Para reduzir a emissão de GEEs foi criado o Mecanismo de Desenvolvimento Limpo (MDL), que possibilitava que países desenvolvidos pudessem compensar suas emissões de GEEs comprando Certificados de Emissões Reduzidas (créditos de carbono) de outros países. No Brasil, esse mecanismo incentivou o desenvolvimento de vários projetos de biogás. Entre eles o do uso de biodigestores lagoa coberta (inicialmente intitulados como biodigestor modelo canadense) aplicados principalmente na suinocultura que foi bastante difundido na região sul do Brasil. De acordo com o pesquisador Airton Kunz, da Embrapa Suínos e Aves, nessa segunda fase surgiram novos desafios que contribuíram para que muitos projetos deixassem de ser operados, resultando na descontinuidade de muitos biodigestores. Para superar esses gargalos novas linhas de pesquisas foram desenvolvidas pela Embrapa.

Laboratório de Biogás

A partir de 2010, a pesquisa, o desenvolvimento na produção de biogás na Embrapa Suínos e Aves atingiu novo nível de maturidade tecnológica com a estruturação de um laboratório dedicado aos estudos do biogás e com o desenvolvimento de novos projetos. "Apesar de ampla experiência em campo da Embrapa Suínos e Aves, a lógica de avaliação de biodigestores em escala plena não atendia todas as demandas de pesquisas. A necessidade era a de trazer o processo de digestão anaeróbia de volta para o laboratório, em um ambiente onde era possível ter controle maior do processo e identificar as melhores práticas", lembra o pesquisador. Instalado em 2013, o laboratório de estudos do biogás procurou contribuir com a cadeia do biogás, possibilitando qualidade e estabilidade do processo.

"Esse laboratório representou um avanço enorme nos estudos possibilitando uma visão ampla do processo e diminuindo os riscos para tomada de decisão nos projetos de planta de biogás", conta Kunz. A infraestrutura laboratorial é utilizada como multiusuários, ou seja, atende todos os pesquisadores da Embrapa mediante projetos. A Embrapa Suínos e Aves é a coordenadora da rede de laboratórios de biogás da qual participam laboratórios de biogás do Brasil e América Latina.

Da pesquisa para o campo

A atuação em rede foi outro passo importante da Embrapa no desenvolvimento de pesquisas na área de biogás. Em 2013, a Itaipu Binacional e a Embrapa assinaram umtermo de cooperação no desenvolvimento de tecnologias visando transformar os resíduos da produção em alternativa de renda para os agricultores de todo o País. Esse foi o principal desafio que o projeto "Tecnologias para produção e uso de biogás e fertilizantes a partir do tratamento de dejetos animais no âmbito do Plano ABC", desenvolvido ao longo de três anos e que reuniu dezenas de pesquisadores para auxiliar o País a atingir suas metas de redução na emissão de gases de efeito estufa dentro do Programa Agricultura de Baixo Carbono (ABC). O objetivo das pesquisas foi oferecer para a sociedade soluções tecnológicas para a produção e uso integrados de biogás e biofertilizantes orgânicos e organominerais a partir de dejetos animais nos diferentes sistemas de produção agropecuários. Em 2018, a Embrapa colocou em operação uma Unidade de Produção de Biometano para uso veicular. Essa unidade, localizada nas dependências da Embrapa Suínos e Aves, em Concórdia, foi a primeira em Santa Catarina e uma das primeiras no Brasil nessa escala para uso como combustível veicular. Depois de passar pelo processo de dessulfurização e purificação, o biometano é usado para abastecer um dos veículos da frota do centro de pesquisa. A vantagem da tecnologia da Embrapa é que o processo de purificação é biológico, ou seja, a remoção do gás sulfídrico (H_2S) ocorre por meio da ação de bactérias oxidadoras de sulfeto, sem a necessidade de uso de insumos. O processo utiliza o próprio efluente do dejeto suíno e gera enxofre elementar, que pode ser usado como fertilizante. Em processos convencionais, essa purificação pode ocorrer de maneira química, com lavagem com soda, ou física, com inserção de carvão ativado. "Nos dois casos, ainda temos uma questão de manejo dos produtos, que podem ser prejudiciais ao produtor e ao meio ambiente. Já o resíduo do biofiltro pode ser reaproveitado", explica o analista Ricardo Steinmetz, salientando que a tecnologia é sustentável e segura. Outro projeto pioneiro na geração de biogás está instalado em Videira, também no estado de Santa Catarina, na Granja Master. Sistema de Tratamento de Efluentes da Suinocultura (Sistrates) é o resultado de pesquisas iniciadas em 2010 e inova ao combinar processos biológicos e químicos para remover conjuntamente carbono, nitrogênio e fósforo, gerando água que pode ser reutilizada, energia elétrica e fósforo fertilizante. Outro diferencial é que o processo pode ser aplicado de maneira modular e adicional, de acordo com as necessidades de tratamento e as condições da propriedade. "Esse projeto tem como foco o tratamento dos dejetos suínos para utilização em grandes sistemas de produção. E funciona a partir de um conjunto de sistemas modulares resultando em um efluente final de excelente qualidade", explica Kunz. Os efluentes da suinocultura, resultantes de uma produção intensiva, são um grande desafio para as propriedades, especialmente porque muitas não possuem área agrícola para utilizá-los como biofertilizante. Ao serem descartados, esses resíduos apresentam um elevado potencial poluidor para o meio ambiente. As ações da Embrapa contribuíram bastante para o desenvolvimento do estado de Santa Catarina.

"Está ocorrendo um desenvolvimento regional sustentável ao possibilitarmos a expansão de projetos que contribuem com a redução de passivos ambientais e possibilitam a recuperação energética dos resíduos agropecuários", declara Kunz. Com relação a outras regiões do Brasil, o pesquisador alerta que as soluções demandam adequações para atender as diferentes realidades regionais.

"Devemos levar em consideração arranjos econômicos específicos considerando-se as dimensões continentais de nosso País," pondera.

De modo geral, para solucionar essa questão, a Embrapa tem atuado com uma rede de parceiros com o objetivo de gerar ativos tecnológicos para a cadeia do biogás, desenvolver programas de melhoria técnica, colaborar com informações que vão subsidiar a capacitação, padronização de processos. A ideia central, de acordo com pesquisadores, é atuar com parceiros na formação de "Clusters de Biogás" para que a contribuição em PD&I para que a geração de biogás possa se dar com qualidade e estabilidade.

Fonte: https://tratamentodeagua.com.br/embrapa-e-pioneira-na-pesquisa-em-biogas-e-biometano-no-pais/?utm_source=newsletter&utm_medium=RD_ABRIL&utm_campaign=RD_ABRIL&utm_term=Portal+TA&utm_content=Portal+TA

Contato:
Carlos Rosin
Eng. Agrônomo e Químico
Fone / WhatsApp - (19) 99363-8210
e-mail: ecofarm.agroambiental@gmail.com

MOMENTO DO AGRONEGÓCIO

Você sabe quanto custa um inventário?

Primeiramente é importante dizer que existem dois tipos de inventário, o judicial que é possível de ser realizado em todos os casos e o extrajudicial, que é feito em cartório e que pode ser realizado em algumas situações, como nas que não haja menores de idade, na inexistência de um testamento e quando não haja litígio.

Imposto sobre transmissão causa mortis e doação (itcmd)

O Imposto sobre Transmissão Causa Mortis e Doação está previsto em nossa Constituição Federal, tem competência do Estado e ele ocorre quando há a morte ou também na transmissão dos bens ainda em vida, a doação. Incide praticamente em todos os bens que compõe um inventário e não só nos imóveis, mas nos bens móveis também, nos semoventes (cavalos, gados ...), títulos e créditos entre outros. A sua alíquota máxima é de 8% e cada Estado possui a sua tabela, tem prazo para o seu pagamento ser realizado, que não pode passar de 90 dias do falecimento, e é cobrado sobre todos os bens!

Despesas via judicial ou extrajudicial (no cartório)

As despesas de um processo terão seus custos conforme seja o valor total dos bens deixados e é claro, do tipo do inventário, mas podemos considerar valores que podem chegar até R$ 50.000,00 conforme o monte-mor, mas vale ressaltar que nestes valores não estão incluídas despesas como, registros, certidões, avaliações e outras, que poderão consumir facilmente mais de 2% do valor dos bens.

Os honorários advocatícios

Seja qual for a modalidade, em nenhuma delas o processo do inventário pode ser realizado sem o acompanhamento de um advogado que costuma ter os seus honorários cobrados tendo como base o valor total do patrimônio, e por sugestão, a tabela da OAB/SP indica uma porcentagem entre 8% e 10%, conforme o caso. É importante deixar claro que o extrajudicial (cartório), naturalmente será bem mais barato que o litigioso.

Bom, diante do exposto, agora você pode ter uma noção de quanto custa financeiramente um inventário, que além de levar um bom dinheiro, pode levar um bom tempo para a sua conclusão, pois afinal, quem de nós não conhece ou tem em sua família uma história de inventário? Pois a realidade é que na maioria das vezes a quantia necessária para a realização do processo não está disponível entre os herdeiros e a solução é a venda de bens, quase sempre por valores menores ao de mercado para o pagamento de todas as despesas, perdendo assim, mais uma parte significativa do patrimônio.

E é por isso que o quanto antes se pensar em uma sucessão familiar de modo mais tranquilo se faz necessário, já que existem outras possibilidades que com certeza nos livrará deste caminho árduo e caro que é o inventário, obtendo assim uma sucessão justa aos herdeiros e desde já, a união familiar.

Dr. Caius Godoy (Dr. Da Roça), Advogado e Presidente da Comissão de Agronegócios e Assuntos Agrários da OAB Jaguariúna.
e-mail: caius.godoy@adv.oabsp.org.br

Esporte Morungabense

Categorias de base do Guarani FC enfrentam o São Carlense neste sábado, 30, pela Interior Cup

Comissão técnica espera bom desempenho da equipe

A sexta rodada do Interior Cup não foi das melhores para Guarani FC. Jogando em Santa Barbara D'oeste contra o União Barbarense, as equipes tiveram desempenho abaixo do esperado e os resultados não agradaram a comissão técnica, ou seja, apenas a equipe sub 11 venceu. Os demais resultados foram: categoria sub 12 perdeu de 2 a 0, sub 13 perdeu de 1 a 0 e o sub 14 empatou em 1 a 1.

Neste sábado, 30, as equipes sub 11, 12, 13 e 14 do Guarani Futebol Clube jogam em Morungaba, mais precisamente no estádio Leonardo Frare, no campo do Buenópolis, contra as equipes do Grêmio São Carlense em jogos válidos pela sétima rodada do Interior Cup. As equipes bugrinas buscam as vitórias nas quatro categorias para se manterem entre os dois primeiros colocados nas quatro categorias ou até mesmo a liderança nas quatro categorias e por sua vez, obterem a vantagem de poder realizar o jogo de volta da segunda fase em casa de acordo com o regulamento da competição.

Atualmente as quatro equipes alvi verdes estão na segunda colocação em suas respectivas categorias, porém jogando em casa, o objetivo maior é a vitória em todos os jogos em busca da liderança.

Programação
08h – Categoria Sub 11
09h – Categoria Sub 12
10h – Categoria Sub 13
11h – Categoria Sub 14

Confiram todos os jogos da sétima rodada:
Guarani FC x Gr São Carlense (Morungaba)
Itatiba EC/São Bernardo FC x Unidos do Cordenonsi (Itatiba)
Camisa 10 x Leão da 13 (Rio Claro)
Gr Sumareense x Arena 77/Projeto Fantasma (Sumaré)
Talentus Academy x Atlétic Academy (Porto Ferreira)

DIVULGAÇÃO

Equipe sub 14 pode assumir a liderança contra o São Carlense

Buenópolis FC promove 2ª Copa Ludi Sports de Futebol de base sub 11 no feriado de 9 de julho

Dando continuidade em sua retomada esportiva a diretoria do Buenópolis FC promove a segunda edição da Copa Ludi Sports de futebol de base – categoria sub 11 para garotos nascidos em 2011. A princípio a competição seria realizada no dia 21/04, porém em comum acordo com as equipes o quadrangular será realizado no dia 09/07 (feriado) e contará com quatro equipes que irão jogar o campeonato paulista de base em 2022. Os jogos serão realizados de manhã e a tarde no estádio Leonardo Frare onde as equipes se enfrentam de manhã e a tarde em jogos eliminatórios, ou seja, os perdedores e vencedores dos jogos da manhã, enfrentam-se novamente a tarde conforme programação abaixo:

09h – Guarani FC x Independente FC (J1)
10h – São Bernardo FC x Salto FC (J2)
14h30 – Perdedor J1 x Perdedor J2 (J3)
15h30 – Vencedor J1 x Vencedor J2 (J4)

Todos os atletas receberão medalhas personalizadas da competição e as equipes receberão seus respectivos troféus, assim como o artilheiro e o goleiro menos vazado receberão premiações individuais. A segunda edição deste quadrangular para categorias de base contará com vários colaboradores, entre eles, a confecção LUDI SPORTS uma das maiores fornecedoras de uniformes e materiais esportivos do Brasil e uma das principais colaboradoras do projeto base Morungaba/Guarani Futebol Clube desde 2018, o Centro Esportivo JBM e o Buenópolis Futebol Clube.

Prof. Julio do Vadu

UniEduK
SEU FUTURO NA PRÁTICA
unifaj unimax faagroh

Indique um amigo para estudar no Grupo UniEduK e receba até R$1.200* por indicação!

O que preciso fazer?

Peça ao seu amigo para informar o seu CPF e o seu número de telefone no ato da inscrição e...

Pronto!

Não há limites de indicação. Quanto mais indicar, mais você ganha! Ah! E você não precisa ser aluno do Grupo UniEduK para fazer a indicação. Qualquer pessoa pode participar.

ATENÇÃO! NÃO É SORTEIO! INDICOU, GANHOU!

*Consulte as regras no edital pelo site

grupounieduk.com.br

Esta campanha não se aplica ao curso de Medicina | Confira os preços e condições em nosso site | Campanha válida para todo o público

É fácil, rápido e grátis.
+Vantagens
+descontos
Seja Cliente
Club Plus
e tenha mais vantagens e descontos!
Spasso Sabores
ESCANEIE O QR CODE PARA FAZER O DOWNLOAD DO APP
1º Baixe o App 2º Cadastre-se 3º Ganhe descontos
Google Play
App Store
Ofertas válidas para loja de Jaguariúna de 30/04 a 06/05/2022 ou enquanto durarem nossos estoques.
MOLHO DE TOMATE POMAROLA TRADICIONAL SACHÊ 320G R$ 2,98 No CLUB PLUS pague apenas R$ 1,99 Club Plus Limite total de 10 Unidades por CPF
KIT KETCHUP HEINZ TRADICIONAL + PICLES 397G R$ 24,29 No CLUB PLUS pague apenas R$ 19,98 Club Plus Limite total de 10 Unidades por CPF
MACARRÃO ITALIANO MAMMA BIA COM OVOS 200G R$ 11,49 No CLUB PLUS pague apenas R$ 9,98 Club Plus Limite total de 10 Unidades por CPF
AZEITE PORTUGUÊS TRÁS DOS MONTES EXTRA VIRGEM VIDRO 500ML R$ 23,98 No CLUB PLUS pague apenas R$ 21,90 Club Plus Limite total de 10 Unidades por CPF
CHOCOLATE ITALIANO PERUGINA 1907 SABORES 80G R$ 16,99 No CLUB PLUS pague apenas R$ 12,98 Club Plus Limite total de 10 Unidades por CPF
LEITE CONDENSADO CEMIL TP 395G R$ 4,99 No CLUB PLUS pague apenas R$ 4,49 Club Plus Limite total de 10 Unidades por CPF
BOMBOM GAROTO SORTIDOS 250G R$ 9,49 No CLUB PLUS pague apenas R$ 8,99 Club Plus Limite total de 10 Unidades por CPF
CEREAL NESTLÉ NESCAU SABORES 210G R$ 9,90 No CLUB PLUS pague apenas R$ 7,99 Club Plus Limite total de 10 Unidades por CPF
BALA GELATINA FINI SABORES 80G/90G/100G R$ 7,49 No CLUB PLUS pague apenas R$ 5,99 Club Plus Limite total de 10 Unidades por CPF
CALDO KNORR SABORES 57G LEVE 3 POR 5,00
IOGURTE VIGOR GREGO SABORES 100G R$ 2,99 No CLUB PLUS pague apenas R$ 2,49 Club Plus Limite total de 10 Unidades por CPF
REQUEIJÃO VIGOR CRÈMOSO TRADICIONAL OU LIGHT 200G R$ 7,49 No CLUB PLUS pague apenas R$ 5,99 Club Plus Limite total de 10 Unidades por CPF
PÃO DE ALHO HIPER SABORES 310G R$ 9,98 No CLUB PLUS pague apenas R$ 7,99 Club Plus Limite total de 10 Unidades por CPF
IOGURTE LÍQUIDO DANONE SABORES 1,25KG R$ 15,99 No CLUB PLUS pague apenas R$ 9,90 Club Plus Limite total de 10 Unidades por CPF
TEMPERO MAGGI MEU SEGREDO SABORES 49G LEVE 3 POR 10,00
QUEIJO PARMESÃO CARLIN CADA 100G R$ 5,90
LINGUIÇA DE PERNIL SEARA KG R$ 17,90
SALAME ITALIANO AURORA CADA 100G R$ 6,29
DESODORANTE AERO NIVEA 150ML R$ 14,98 No CLUB PLUS pague apenas R$ 11,98 Club Plus Limite total de 10 Unidades por CPF
HAMBÚRGUER SEARA TEXAS BURGER 56G LEVE 8 POR 10,00
FRALDAS DESCARTÁVEIS PAMPERS CONFORT SEC P28 / M24 / G20 / XG18 / XXG16 R$ 27,99 No CLUB PLUS pague apenas R$ 24,98 Club Plus Limite total de 10 Unidades por CPF
AMACIANTE CONCENTRADO DOWNY 1 LITRO R$ 22,90 No CLUB PLUS pague apenas R$ 15,98 Club Plus Limite total de 10 Unidades por CPF
LAVA-ROUPAS TIXAN YPÊ MACIEZ CAIXA 1,6KG GRÁTIS 80G R$ 19,49 No CLUB PLUS pague apenas R$ 16,98 Club Plus Limite total de 10 Unidades por CPF
REFRIGERANTE PEPSI PET 2 LITROS R$ 5,49 No CLUB PLUS pague apenas R$ 4,79 Club Plus Limite total de 12 Unidades por CPF
SUCO DE UVA AURORA GARRAFA 1,5 LITRO R$ 16,99 No CLUB PLUS pague apenas R$ 13,98 Club Plus Limite total de 12 Unidades por CPF
CERVEJA ITAIPAVA LATA 350ML R$ 2,29 No CLUB PLUS pague apenas R$ 1,99 Club Plus Limite total de 120 Unidades por CPF
CERVEJA IMPÉRIO LATA 350ML R$ 2,59 No CLUB PLUS pague apenas R$ 2,39 Club Plus Limite total de 120 Unidades por CPF
CERVEJA PETRA PURO MALTE LONG NECK 330ML/355ML R$ 3,69 No CLUB PLUS pague apenas R$ 2,99 Club Plus Limite total de 120 Unidades por CPF
CACHAÇA CABARÉ FIRE CANELA 1 LITRO R$ 38,90 No CLUB PLUS pague apenas R$ 26,90 Club Plus Limite total de 10 Unidades por CPF
VINHO CHILENO INDOMITA 750ML R$ 54,99 No CLUB PLUS pague apenas R$ 39,90 Club Plus Limite total de 10 Unidades por CPF
COXA COM SOBRECOXA DE FRANGO KG 8,99
COSTELINHA SUÍNA KG 24,90
PALETA BOVINA KG 32,90
PONTA DE ALCATRA BOVINA KG 37,90
CONTRAFILÉ BOVINO MATABOI PORCIONADO KG 39,98
AQUI TEM CARNES COM PROCEDÊNCIA DE ORIGEM
HORTIFRUTI Ofertas válidas de 30/04 a 02/05/2022
PERA PORTUGUESA CADA 100G 0,98
ALHO ROXO GRANEL CADA 100G 1,99
UVA PRETA NATURAL FLAVORS SEM SEMENTES 500G 4,98
CENOURA KG 5,98
Ofertas válidas para loja de Jaguariúna de 30/04 a 06/05/2022 ou enquanto durarem nossos estoques.
NÃO VENDEMOS NO ATACADO, PORTANTO NOSSOS PRODUTOS ESTARÃO LIMITADOS PARA ATENDER O MAIOR NÚMERO DE CLIENTES.
Rua Gáspere, 1333
Bairro Cruzeiro do Sul - Jaguariúna
Fone (19) 3867 6999

Momento PET

NUTRIVET
Farmácia Veterinária

Abril Laranja – mês da prevenção contra a crueldade animal

Dra. Marina H. Del Poente –
CRMV –SP 46072
Médica Veterinária –
Atendimento a Domicilio
(VETMÓVEL) (19) 9.7417-2979

É inaceitável a crueldade contra os animais e, no intuito de contribuir com a mudança dessa realidade, o mês de abril teve como objetivo sensibilizar, prevenir e promover ações de conscientização sobre os maus tratos aos animais. No Brasil, maltratar um animal é crime previsto em lei. A pena para quem for condenado vai de 2 a 5 anos de prisão, além do pagamento de multa e inclusão do nome no registro de antecedente criminal.

A denúncia pode ser feita nas delegacias comuns ou nas especializadas em meio-ambiente ou animais. Também se pode denunciar diretamente no Ministério Público ou no IBAMA.

Prevenir a crueldade contra os animais é um dever de todos nós e vai muito além dos cuidados e proteção que oferecemos aos nossos pets, pois quando falamos em animais estamos nos referindo a todas as espécies, não apenas aos cães e gatos, que convivem há milhares de anos com o ser humano, sendo hoje considerados como membros da família em muitos lares.

Façamos um gesto de amor e carinho para todos os animais que precisam de nós, para você ajudar existe diversos meios de comunicações e ações realizadas em cada município, da Região Metropolitana de Campinas (RMC), com muito amor á aqueles que amamos.

É isso pessoal, nos vemos na próxima edição.

DIVULGAÇÃO

Vem comigo

Fabiane Figueiredo
@empoderacomafabi

Você sabia?

Você sabia que qualquer emoção ou sentimento que impeça uma pessoa de viver bem a sua vida pode ser considerado uma limitação ou um bloqueio? Pois é verdade.
A limitação pode ser percebida por meio de sensações físicas de desconforto que uma pessoa pode ter como a que paralisa e impede de viver as experiências com prazer e bem estar.
Você pode se perguntar, como desenvolvemos as programações mentais que limitam?
Essa certamente é uma programação emocional que foi desenvolvida em um dado momento da vida e que é repetida com tanta frequência que algumas pessoas acreditam que "são assim" ou que a vida é assim.
É muito comum alguém afirmar "eu sou nervoso" como uma determinação que compõe a sua identidade, restringindo sua própria expressão como ser humano.
O cérebro irá reproduzir o que você diz e acredita.
Somos muito mais que uma emoção, sensação ou reação, somos plenos de recursos para termos uma vida de qualidade psicológica e emocional.
Poder reprogramar as experiências passadas com o foco no presente é uma forma simples de viver melhor.
Sabe aquele comportamento que você não entende, aquele problema emocional na sua vida pessoal, no relacionamento, aquela comunicação que te trava, que te bloqueia?
A boa notícia é que, tudo na vida tem solução a programação neurolinguística nos dá as ferramentas que precisamos parar viver melhor!
Vou falar mais sobre isso aqui com vocês.
Com carinho, Fabiane Figueiredo

Fabi Franco
@fabi_franco

Afinal, o que é um guarda-roupa inteligente?

A resposta mais simples seria: o seu melhor amigo! Você nunca irá abri-lo e dizer "não tenho nada para vestir"! Um guarda-roupa inteligente, é composto de peças coringas que nunca irão te deixar na mão!

Ele é construído de forma que as peças conversem entre si e dá a possibilidade de criar diversos looks sem muita quantidade de roupas. Mas o que seria peças coringas?

Essa é uma grande dúvida na hora de compor um guarda-roupa inteligente porque a minha peça coringa não vai ser a sua peça coringa. Isso mesmo, lindezas, o que funciona pra uma pode não funcionar para você não podemos confundir peça coringa com peças atemporais.

Mas qual a diferença? Vamos entender!

Peças atemporais: camisa branca, peças em alfaiataria como calça e blazer, as tradicionais estampas de listras ou animal print.

Peça coringa é aquela peça que funciona como uniforme no seu guarda-roupa ela vai com tudo. Sabe aquela calça ou aquela saia que você consegue usar várias vezes, de várias formas diferentes? Então, você pode considerá-la uma peça coringa.

Peça curinga é muito individual. Vá na contramão do modismo e tenha a sua peça coringa personalizada aquela que tem o seu estilo e vai deixar você incrível e a melhor parte rende vários looks no guarda-roupa.

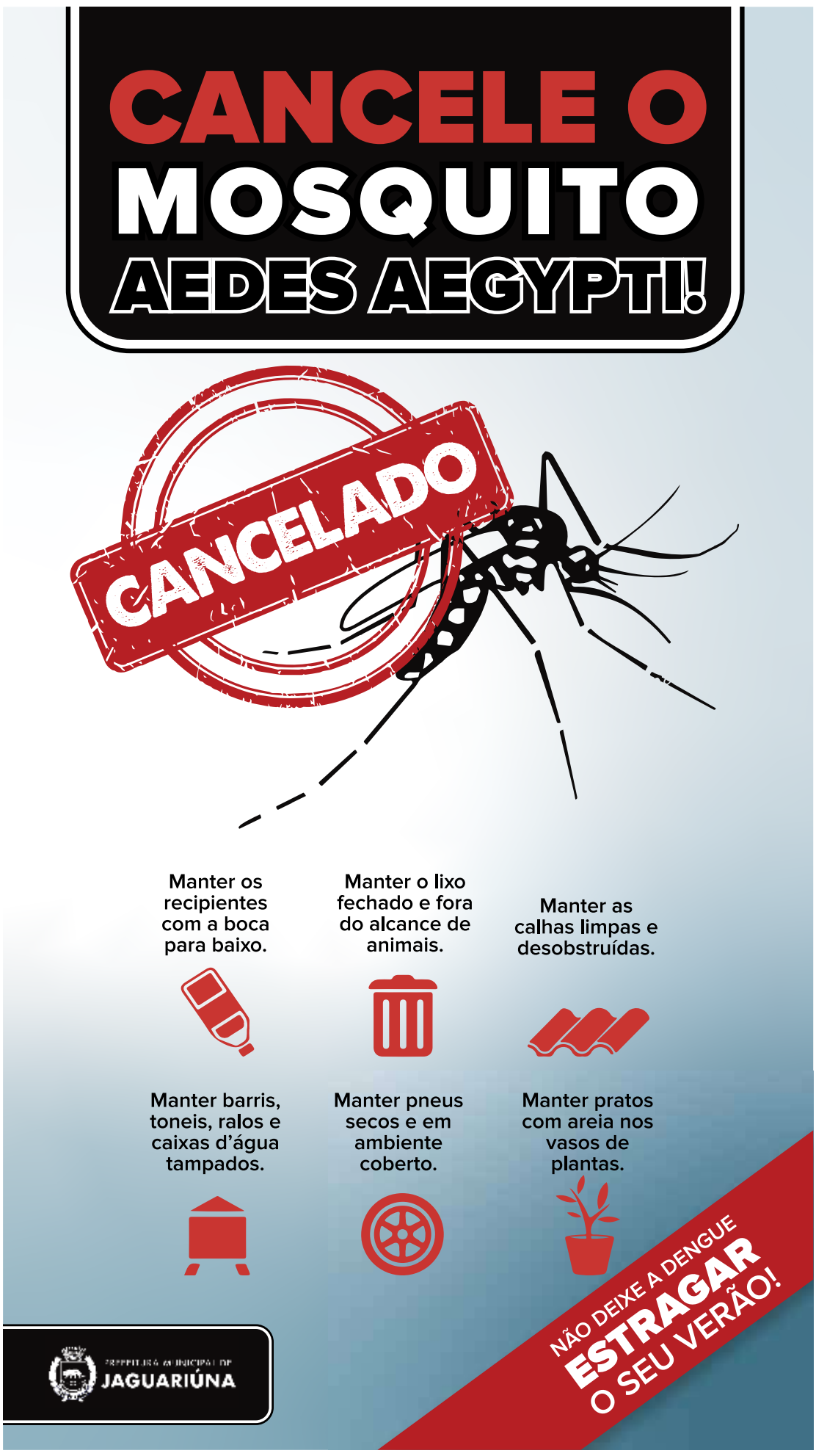

facebook.com/gazetaregional.jaguariuna

EMPREGOS

O Posto de Atendimento ao Trabalhador (PAT) de Jaguariúna está com vagas de emprego a serem preenchidas. Na lista, há oportunidades para ajudante de motorista, caseiros, garçom, massoterapeuta, por exemplo. Confira a lista completa abaixo. As vagas são atualizadas todos os dias e são para todos os gêneros e algumas exigem experiência comprovada na Carteira de Trabalho. A remuneração e o número de vagas para cada oportunidade são informados no próprio atendimento. Interessados devem comparecer à unidade com Carteira de Trabalho, RG, CPF e número do PIS.

- AGENTE DE MONITORAMENTO - médio / com experiência na área de monitoramento / folguista, cobrir folgas nos horários das 10h as 18:20 ou das 13:30h as 21:20h, escala 6x1 / salário R$ 1900,00 + refeição + vale transporte + cesta básica/ Residir em Jaguariúna .
- CAMAREIRA - alfabetizada / com experiência / horário de trabalho das 7h as 16h ,6x1 / salário R$ 1450,00 + ajuda de combustível + refeição + cesta básica + estimativa de gorjeta/ Residir em Jaguariúna ,Posse, Holambra e Artur Nogueira .
- CARPINTEIRO - médio/ com experiência/ irá trabalhar com construção/ horário de trabalho de segunda à sexta das 07h às 17h/ Salário R$ 2.030,19 + vale transporte + vale alimentação/ Residir em Jaguariúna/
- ELETRICISTA - alfabetizado / curso na área e NR 10 ativo / com experiência em Acompanhamento de projetos, quadros, ligações, dutos, calhas, eletrocalhas e instalações / horário de trabalho de segunda a sexta das 8h as 18h / Salário R$2.100,00 + 30% de periculosidade + Vale transporte + refeição/ Residir em Jaguariúna //
- ELETRICISTA PREDIAL - médio / com experiência / horário de trabalho de segunda a sexta das 7:30h as 17:18h/ salário R$ 2435,64 + vale transporte + refeição + cesta básica / Residir em Jaguariúna /
- MONITOR DE ALUNOS - médio / ter experiência na área de segurança, portaria ou vigilante, MONITORAR JOVENS/ 12X36, noturno / salário R$ 2300,00 + cesta básica + refeição / CNH B /
- MOTORISTA DE CAMINHÃO - alfabetizado / CNH D / com experiência,entregas, ajuda carregar/descarregar / horário de trabalho de Segunda a sexta das 7h as 16h, Sábado das 7h as 11h/ salário R$ 2136,00 + gratificação + Vale transporte + Convênio farmácia + convenio Odontológico + convenio Médico / residir em jaguariúna /
- OFICIAL DE MANUTENÇÃO PREDIAL - fundamental / com experiência em pintura, alvenaria, carpintaria, elétrica, hidráulica /Horário de trabalho de segunda a sexta das 7h as 16:48h / Salário R$ 1.469,87 + 30% de periculosidade R$ 440,96 + 20% acúmulo de função R$ 293,97= R$ 2.204,90 + Vale transporte + Vale Alimentação R$ 123,82 + Vale Refeição / Residir em Jaguariuna, Posse e Holambra /
- OFICIAL DE SERVIÇOS GERAIS - fundamental completo / com ou sem experiência / realizar o processo de dobras de chapas conforme especificação das peças, execução de corte e operar ponte rolante / horário de trabalho das 07:00 às 17:00h /salário R$ 1700,00 (não tem vale transporte) / Local de trabalho Santo Antônio de Posse /
- OPERADOR DE EMPILHADEIRA - médio completo / com experiência / CNH AB / realizar o descarregamento de cargas, fazer o abastecimento de linha de produção e outras tarefas inerentes à função / turnos 3 x 3 das 7:00h às 19:00h / salário R$1800,00 + vale transporte //
- OPERADOR DE ETE - médio completo / será um diferencial técnico em química ou meio ambiente/ com experiência/ monitorar a estação e realizar a manutenção do local / horários de trabalho: das 14h às 22:53 de segunda a sexta e sábado das 12:40 às 16:40 ou das 06h às 15h de segunda a sexta e sábado das 08:40 às 12:40/ Salário R$ 1.926,43 + 40% insalubridade + vale transporte + vale refeição + assistência médica e odontológica + seguro de vida + participação de lucro/ Residir em Jaguariúna /
- PEDREIRO - alfabetizado / com experiência / horário de trabalho de segunda a sexta das 8h as 18h / Salário R$ 2030,00 + Vale transporte + refeição/ Residir em jaguariúna /
- PINTOR INDUSTRIAL - fundamental completo / com experiência como pintor industrial e com pintura Airless e convencional, ter atuado com tinta Bicomponente / de segunda à sexta das 14:30h às 00:00 h / salário R$ 2500,00 + refeição no local + vale transporte e convênio médico //
- POLIDOR DE VEICULOS - alfabetizado/ com experiência/ irá trabalhar com estética automotiva/ horário de trabalho de segunda a sexta das 08:00 às 18:00/ Salário R$ 1582,86 + vale refeição/ residir em jaguariúna //
- PORTEIRO - fundamental/ com experiência/ horário de trabalho escala 12x36 das 06h às 18h/ salário R$ 1.607,57 + vale transporte + vale refeição + vale alimentação/ local de trabalho campinas / residir em jaguariúna /
- RECEPCIONISTA - médio completo / com ou sem experiência / atendimento ao cliente por telefone , emissão de orçamentos, fechamento de contrato , follow-up / de segunda a sexta-feira das 12:00h às 17:00h + vale transporte / salário R$ 800,00 .
- RECEPCIONISTA - medio - com experiência / horário de trabalho de segunda a segunda das 15h às 23hs, uma folga na semana, um domingo no mes / salário R$1450,00 + R$300,00 ajuda de combustível + cesta básica //
- SERRALHEIRO-alfabetizado / com experiência e CNH B / horário de trabalho de segunda a sexta das 7h as 17:45h/ salário R$ 2000,00 + ajuda de custo / local de trabalho Holambra / Residir em Holambra, Posse, Artur Nogueira e Jaguariúna /
- SERRALHEIRO - fundamental/ com experiência e conhecimento em solda mig e mag/horário de trabalho de segunda à sexta das 07h às 17h/ salário R$ 2.270,46 + 20% de periculosidade + fretado + refeição + convenio médico e odontológico / Residir em Jaguariúna /
- TÉCNICO DE MANUTENÇÃO DE MÁQUINAS DE PINTURA - médio completo/ com experiencia / assistencia técnica de máquinas de pintura/ CNH A OU B e veículo próprio/ horário de trabalho de segunda a sexta das 08:00h as 17:00h e sábado das 08:00 ao 12:00/ salário R$ 2150,00 + vale transporte/residir em Jaguariuna,Posse ou Holambra /
- TÉCNICO DE MANUTENÇÃO PREDITIVA - curso técnico em mecânica/ com experiência/ coleta de dados vibracionais, lubrificantes, dados termográficos, análise de falhas nos instrumentos e abertura de correção/ horário de trabalho escala 6x1 de segunda à sábado das 05h00 às 13h20/ Salário R$ 3.917,48 + assistência médica e odontológica + café da manhã + PLR + refeição no local + vale alimentação e demais benefícios/ Local de trabalho Amparo /

MELHOR TERRENO DO ESTÂNCIA DAS FLORES

Vendo terreno na Estância das Flores, com 502 metros quadros, ótima localização.

Parte Alta do bairro (longe do rio).
Tratar direto com proprietário

Fone: (19) 978266267 ou (19) 987702604

SEGUNDA SOLIDÁRIA
TODA SEGUNDA, DAS 13H ÀS 19H
JB BARBEARIA
1KG DE ALIMENTO NÃO PERECÍVEL + R$10,00 = 1 CORTE DE CABELO OU 1 CORTE DE BARBA
*TODO ALIMENTO E DINHEIRO ARRECADADO SERÁ EM PROL DE DOAÇÕES PARA FAMILIAS CARENTES;
*TRABALHAMOS COM HORÁRIO MARCADO, 1 POR VEZ, POR CONTA DO COVID.
3867-2213 19 9 9810 4451
R. JOSÉ ALVES GUEDES, 329 - CENTRO, JAGUARIÚNA - SP
@MNDS.DESIGNER

REDE MAIS FM
Jaguariúna é +Mais
Sintonize 88,3

TEMOS VAGA!
FARMACÊUTICO
- Ensino Superior Completo em Farmácia;
- Experiência de ao menos 6 meses na função em farmácias;
- Imprescindível CRF ativo;
- Disponibilidade de horário com trabalho aos finais de semana e feriados de acordo com escala pré estabelecida;
- Possuir raciocínio lógico;
- Conhecimento em sistemas operacionais, negociação (poder de persuação em pares, líderes e clientes), liderança, visão analítica/crítica (capacidade de interpretação) e foco nos resultados (agilidade na solução de problemas).
- Imprescindível residir em Jaguariúna/SP.

VAGA PARA A UNIDADE SPASSO FARMA DE JAGUARIÚNA/SP.
BENEFÍCIOS: Convênio Supermercado, Vale Refeição e Plano Odontológico.
Se o seu perfil atende os requisitos, envie seu currículo em formato Word ou PDF para o e-mail recrutamento@redezeferino.com.br ou através do site: supermercadoscubatao.com.br até o dia 14/03/2022, com o assunto FARMACÊUTICO (A) - JAGUARIÚNA.
Rede de Farmácias Zeferino

OPERADOR DE LOJA - PADARIA
TEMOS VAGA!
- Ensino Fundamental Completo;
- Experiência de ao menos 6 meses em padarias de grande porte;
- Disponibilidade de horário com trabalho aos finais de semana e feriados de acordo com escala 6x1;
- Imprescindível residir em Jaguariúna/SP.

BENEFÍCIOS: Convênio Supermercado, Convênio Médico Coparticipativo, Vale Alimentação, Seguro de Vida e Plano Odontológico.
VAGA PARA A UNIDADE DE JAGUARIÚNA/SP
Data limite para envio de currículos: 28/03/2022
Envie seu currículo em formato Word ou PDF para recrutamento@redezeferino.com.br com o assunto OPERADOR DE LOJA - PADARIA ou através do site: spassosabores.com.br/contato.
Spasso Sabores

TEMOS VAGA!
REPOSITOR DE MERCADORIAS
- Ensino Fundamental Completo;
- Desejável experiência de ao menos 6 meses;
- Imprescindível residir em Jaguariúna/SP;
- Disponibilidade de horário com trabalho aos finais de semana e feriados de acordo com escala 6x1.

VAGA PARA UNIDADE SUPERMERCADOS LAVAPÉS JAGUARIÚNA/SP.
BENEFÍCIOS: CONVÊNIO SUPERMERCADO, CONVÊNIO MÉDICO COPARTICIPATIVO, VALE ALIMENTAÇÃO, SEGURO DE VIDA E PLANO ODONTOLÓGICO.
Se o seu perfil atende os requisitos, envie seu currículo em formato Word ou PDF para recrutamento@redezeferino.com.br ou através do site: supermercadoscubatao.com.br até o dia 28/02/2022 com o assunto REPOSITOR - JAGUARIÚNA
Lavapés

TEMOS VAGA!
EMPACOTADOR (A)
- Ensino Médio Completo;
- Disponibilidade de horário com trabalho aos finais de semana e feriados de acordo com escala 6x1;
- Imprescindível residir em Jaguariúna/SP

VAGA PARA UNIDADE SUPERMERCADOS LAVAPÉS DE JAGUARIÚNA/SP.
BENEFÍCIOS: CONVÊNIO SUPERMERCADO, CONVÊNIO MÉDICO COPARTICIPATIVO, VALE ALIMENTAÇÃO, SEGURO DE VIDA E PLANO ODONTOLÓGICO.
Se o seu perfil atende os requisitos, envie seu currículo em formato Word ou PDF para recrutamento@redezeferino.com.br ou através do site supermercadoscubatao.com.br até o dia 28/02/2022, com o assunto EMPACOTADOR - JAGUARIÚNA
Lavapés

TEMOS VAGA!
OPERADOR DE FRIOS
- Ensino Fundamental Completo;
- Desejável experiência de ao menos 06 meses;
- Disponibilidade de horário com trabalho aos finais de semana e feriados de acordo com escala 6x1;
- Imprescindível residir em Jaguariúna/SP.

VAGA PARA A UNIDADE SUPERMERCADOS LAVAPÉS DE JAGUARIÚNA/SP
BENEFÍCIOS: CONVÊNIO SUPERMERCADO, CONVÊNIO MÉDICO COPARTICIPATIVO, VALE ALIMENTAÇÃO, SEGURO DE VIDA E PLANO ODONTOLÓGICO.
Se o seu perfil atende os requisitos, envie seu currículo em formato Word ou PDF para recrutamento@redezeferino.com.br ou através do site supermercadoscubatao.com.br até o dia 28/02/2022, com o assunto OPERADOR DE FRIOS - JAGUARIÚNA
Lavapés

TEMOS VAGA!
JOVEM APRENDIZ (EMPACOTADOR)
- Ensino Médio Completo;
- Disponibilidade de horário com trabalho aos finais de semana e feriados de acordo com escala 6x1;
- Imprescindível residir em Jaguariúna/SP.

VAGA PARA UNIDADE SUPERMERCADOS LAVAPÉS DE JAGUARIÚNA/SP.
Se o seu perfil atende os requisitos, envie seu currículo em formato Word ou PDF para recrutamento@redezeferino.com.br ou através do site supermercadoscubatao.com.br até o dia 28/02/2022, com o assunto JOVEM APRENDIZ - JAGUARIÚNA
Lavapés

TEMOS VAGA!
OPERADORA DE CAIXA
- Ensino Médio Completo;
- Desejável experiência de ao menos 6 meses;
- Imprescindível residir em Jaguariúna/SP;
- Disponibilidade de horário com trabalho aos finais de semana e feriados de acordo com escala 6x1.

VAGA PARA A UNIDADE SUPERMERCADOS LAVAPÉS DE JAGUARIÚNA/SP.
BENEFÍCIOS: CONVÊNIO SUPERMERCADO, CONVÊNIO MÉDICO COPARTICIPATIVO, VALE ALIMENTAÇÃO, SEGURO DE VIDA E PLANO ODONTOLÓGICO.
Se o seu perfil atende os requisitos, envie seu currículo em formato Word ou PDF para recrutamento@redezeferino.com.br ou através do site: supermercadoscubatao.com.br até o dia 28/02/2022 com o assunto OPERADOR DE CAIXA - JAGUARIÚNA.
Lavapés

BARBEARIA.COM
19. 9 9671-3311
VISA elo Hipercard

CENTRO AUTOMOTIVO ÔMEGA CAR
ALINHAMENTO - BALANCEAMENTO
SUSPENSÃO - MOTOR - CÂMBIO
TROCA DE ÓLEO - FREIOS
INJEÇÃO ELETRÔNICA
MECÂNICA EM GERAL
agende sua revisão
19 9 9535-7501 / 9 9360-2836
Claro Vivo
Rua Maranhão, 144 - Centro - Jaguariúna/SP
sistema BUSCA LEVA

facebook.com/gazetaregional.jaguariuna

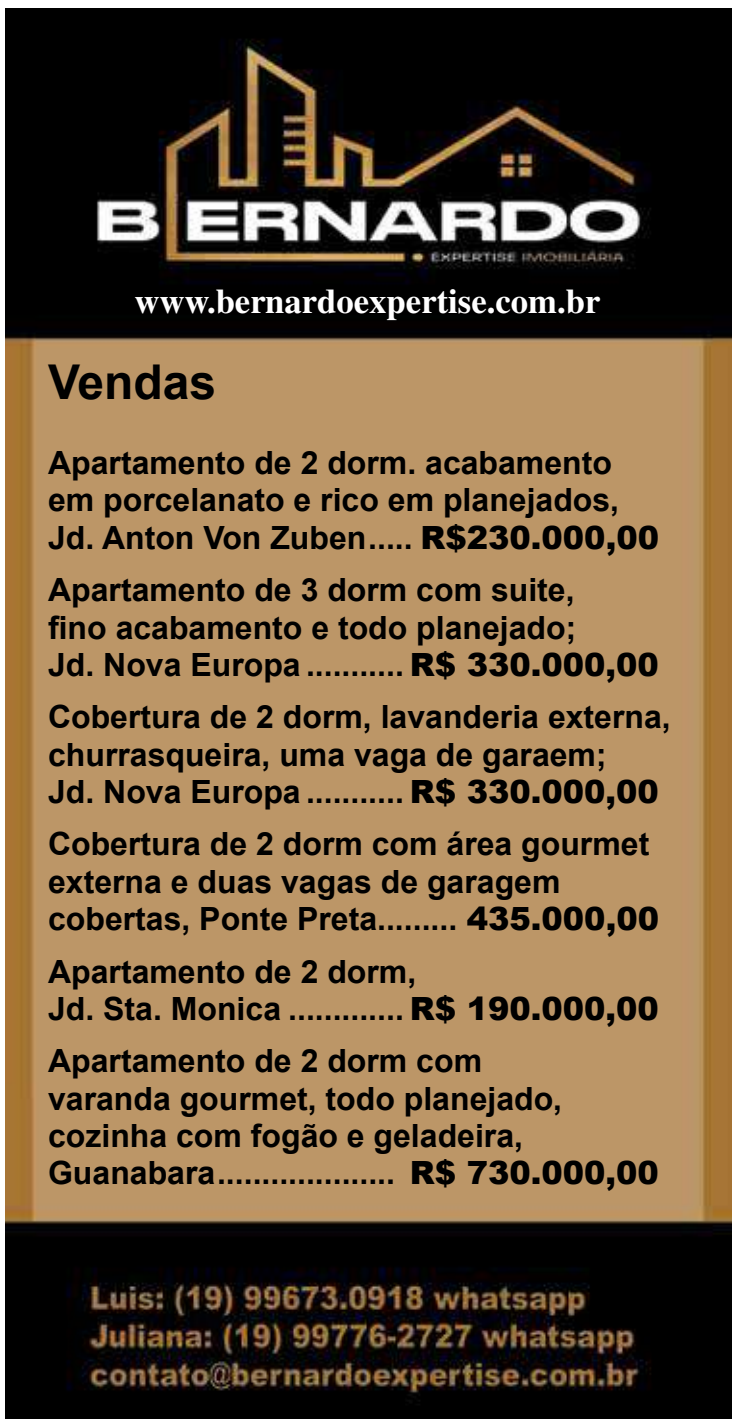

Metrópolis

ESTAMOS
CONTRATANDO

ELETRICISTA AUTOMOTIVO
- Ensino fundamental completo.
- Desejável experiência comprovada mínima de 1 ano.
- Residir em Jaguariúna, Pedreira ou Campinas.

MECÂNICO DIESEL "B" (Noturno)
- Ensino fundamental completo.
- Desejável experiência comprovada mínima de 1 ano.
- Residir em Jaguariúna, Pedreira ou Campinas.

MECÂNICO DIESEL "A" (Diurno)
- Ensino fundamental completo.
- Desejável experiência comprovada mínima de 2 anos.
- Residir em Jaguariúna, Pedreira ou Campinas

Metrópolis

ESTAMOS
CONTRATANDO

MOTORISTA DE ÔNIBUS
- Habilitação D ou E.
- Ensino fundamental completo.
- Desejável experiência mínima de 6 meses.
- Curso de Transporte Coletivo e Escolar.
- Residir em Campinas, Jaguariúna, Santo Antonio de Posse, Pedreira e Amparo.

MONITORA ESCOLAR (Meio Período)
- Ensino fundamental completo.
- Residir em Jaguariúna.

AUXILIAR DE LIMPEZA
- Ensino fundamental completo.
- Residir em Jaguariúna.

LAVADOR DE VEÍCULOS
- Ensino fundamental completo.
- Residir em Jaguariúna.

Interessados enviar currículo para: rhumanos@expressometropolis.com.br com o cargo desejado no campo assunto ou comparecer diretamente ao RH.

Endereço: Rua Testa, 291 - Jd. São Sebastião - Jaguariúna/SP

EDITAIS DE PROCLAMAS

Carlos Alberto Sass Silva, Oficial de Registro Civil das Pessoas Naturais do município e comarca de JAGUARIÚNA-SP, faz saber que exibiram os documentos exigidos por lei, a fim de se casarem:

JOSIEL GERMANO SANCHES e NATALIA APARECIDA MARCELINO. Ele, de nacionalidade Brasileira, operador de produção, solteiro, nascido em SOROCABA, SP, no dia 19 de março de 1998, residente e domiciliado na Rua Pina, Nº 153, Terras da Capela de Santo Antônio, JAGUARIÚNA, SP, filho de LAURO DOMINGUES SANCHES e de MARIA APARECIDA GERMANO SANCHES. Ela, de nacionalidade Brasileira, do lar, solteira, nascida em CAMPINAS, SP, no dia 10 de junho de 1993, residente e domiciliada na Rua Pina, Nº 153, Terras da Capela de Santo Antônio, JAGUARIÚNA, SP, filha de EDMILSON MARCELINO e de MARINA DE MORAES.

BRUNO GABRIEL CANISELLA e GIULIA LEYSES DE OLIVEIRA ALVES. Ele, de nacionalidade Brasileira, auxiliar técnico de suporte, solteiro, nascido em CAMPINAS, SP, no dia 08 de março de 2001, residente e domiciliado na Rua Osvaldo Tonini, Nº 633, Nova Jaguariúna, JAGUARIÚNA, SP, filho de JOÃO BATISTA CANISELLA e de ELISANGELA APARECIDA GABRIEL CANISELLA. Ela, de nacionalidade Brasileira, assistente de vendas, solteira, nascida em CAMPINAS, SP, no dia 03 de julho de 1997, residente e domiciliada na Rua Osvaldo Tonini, Nº 633, Nova Jaguariúna, JAGUARIÚNA, SP, filha de JULIO LEYSES BATISTA ALVES e de ILDA DE OLIVEIRA LEYSES BATISTA ALVES.

WESLEY DIEGO ALVES e ADRIANA DE SOUZA. Ele, de nacionalidade Brasileira, Operador de empilhadeira, solteiro, nascido em MAIRINQUE, SP, no dia 28 de novembro de 1990, residente e domiciliado na Rua Salvador Torres, Nº 32, Vila Mário Finotelli, JAGUARIÚNA, SP, filho de ADELMO JEZUINO ALVES e de MERENICE LILIAN ALVES. Ela, de nacionalidade Brasileira, do lar, divorciada, nascida em JAGUARIÚNA, SP, no dia 28 de julho de 1979, residente e domiciliada na Rua Salvador Torres, Nº 32, Vila Mário Finotelli, JAGUARIÚNA, SP, filha de JOÃO SIMÃO DE SOUZA e de DEOLIRIA DORTA DE SOUZA.

Se alguém souber de algum impedimento, deve acusá-lo nos termos da lei e para fins de direito.

JAGUARIÚNA, 28 de abril de 2022.

CISMETRO

EDITAL DE CONVOCAÇÃO DE CANDIDATOS PARA ADMISSÃO

Processo Seletivo nº 001/2021

O Superintendente do **"CONSÓRCIO INTERMUNICIPAL DE SAÚDE NA REGIÃO METROPOLITANA DE CAMPINAS – NORTE - CISMETRO"**, com sede à Rua Amarílis, 118 B – Jardim Holanda - SP – CEP - 13.825-000 e foro na Cidade de Holambra – SP, pessoa jurídica de direito privado da administração de caráter assistencial, inscrito no CNPJ 19.947.645/0001-64, conforme o Processo Seletivo nº 0001/2021, **CONVOCA** os selecionados abaixo relacionados a comparecerem à sede do CISMETRO, no endereço sobredito, no período de **29 de abril de 2022 à 05 de maio de 2022**, no horário das **09:30hs** às **11:00hs** e das **14:00hs** às **16:00hs**, para entrega dos documentos necessários a admissão (CTPS, Cópia CPF/RG/Comprovante de Endereço/Titulação/Carteira Funcional/Título de Eleitor/01 fotos 3x4). Após a entrega da documentação e estando em ordem, o candidato deverá no mesmo período acima, comparecer ao **SEESMT** – Serviço Especializado em Engenharia, Segurança e Medicina do Trabalho - Departamento de Segurança, localizado na Rua Amarílis, 118 B – Jardim Holanda – Holambra - SP ou no local informado pela Diretoria Administrativa, devendo em seguida, com a apresentação do **ASO** - Atestado de Saúde Ocupacional, dirigir-se à Coordenação Geral do CISMETRO, na sede do consórcio, para que sejam ultimados os atos de contratação. Os candidatos convocados para a contratação obrigam-se a **declarar por escrito**, no prazo de **05** (cinco) dias, a contar desta convocação se aceita ou não assumir o cargo para o qual foi selecionado, na forma do que prevê o Edital do Processo Seletivo nº 001/2021. O candidato que não comparecer no prazo acima estabelecido será considerado desistente.

RELAÇÃO DOS CONVOCADOS

FUNÇÃO: Técnico de Enfermagem 40h – Cordeirópolis

Classificação	Candidato
16º	Vitoria Annelisa Cunha de Souza
17º	Janifee Alves Silva

Holambra, 29 de abril de 2022.

Élcio Ferreira Trentin
Superintendente do CISMETRO

CISMETRO

EDITAL DE CONVOCAÇÃO DE CANDIDATOS PARA ADMISSÃO

Processo Seletivo nº 001/2021

O Superintendente do **"CONSÓRCIO INTERMUNICIPAL DE SAÚDE NA REGIÃO METROPOLITANA DE CAMPINAS – NORTE - CISMETRO"**, com sede à Rua Amarílis, 118 B – Jardim Holanda - SP – CEP - 13.825-000 e foro na Cidade de Holambra – SP, pessoa jurídica de direito privado da administração de caráter assistencial, inscrito no CNPJ 19.947.645/0001-64, conforme o Processo Seletivo nº 0001/2021, **CONVOCA** os selecionados abaixo relacionados a comparecerem à sede do CISMETRO, no endereço sobredito, no período de **29 de abril de 2022 à 05 de maio de 2022**, no horário das **09:30hs** às **11:00hs** e das **14:00hs** às **16:00hs**, para entrega dos documentos necessários a admissão (CTPS, Cópia CPF/RG/Comprovante de Endereço/Titulação/Carteira Funcional/Título de Eleitor/01 fotos 3x4). Após a entrega da documentação e estando em ordem, o candidato deverá no mesmo período acima, comparecer ao **SEESMT** – Serviço Especializado em Engenharia, Segurança e Medicina do Trabalho - Departamento de Segurança, localizado na Rua Amarílis, 118 B – Jardim Holanda – Holambra - SP ou no local informado pela Diretoria Administrativa, devendo em seguida, com a apresentação do **ASO** - Atestado de Saúde Ocupacional, dirigir-se à Coordenação Geral do CISMETRO, na sede do consórcio, para que sejam ultimados os atos de contratação. Os candidatos convocados para a contratação obrigam-se a **declarar por escrito**, no prazo de **05** (cinco) dias, a contar desta convocação se aceita ou não assumir o cargo para o qual foi selecionado, na forma do que prevê o Edital do Processo Seletivo nº 001/2021. O candidato que não comparecer no prazo acima estabelecido será considerado desistente.

RELAÇÃO DOS CONVOCADOS

FUNÇÃO: Técnico em Raio X 24hs – Holambra

Classificação	Candidato
03º	Natalia Simões Galini Schwarz De Andrade

Holambra, 29 de abril de 2022.

Élcio Ferreira Trentin
Superintendente do CISMETRO

CISMETRO

EDITAL DE CONVOCAÇÃO DE CANDIDATOS PARA ADMISSÃO

Processo Seletivo nº 001/2021

O Superintendente do **"CONSÓRCIO INTERMUNICIPAL DE SAÚDE NA REGIÃO METROPOLITANA DE CAMPINAS – NORTE - CISMETRO"**, com sede à Rua Amarílis, 118 B – Jardim Holanda - SP – CEP - 13.825-000 e foro na Cidade de Holambra – SP, pessoa jurídica de direito privado da administração de caráter assistencial, inscrito no CNPJ 19.947.645/0001-64, conforme o Processo Seletivo nº 0001/2021, **CONVOCA** os selecionados abaixo relacionados a comparecerem à sede do CISMETRO, no endereço sobredito, no período de **29 de abril de 2022 à 05 de maio de 2022**, no horário das **09:30hs** às **11:00hs** e das **14:00hs** às **16:00hs**, para entrega dos documentos necessários a admissão (CTPS, Cópia CPF/RG/Comprovante de Endereço/Titulação/Carteira Funcional/Título de Eleitor/01 fotos 3x4). Após a entrega da documentação e estando em ordem, o candidato deverá no mesmo período acima, comparecer ao **SEESMT** – Serviço Especializado em Engenharia, Segurança e Medicina do Trabalho - Departamento de Segurança, localizado na Rua Amarílis, 118 B – Jardim Holanda – Holambra - SP ou no local informado pela Diretoria Administrativa, devendo em seguida, com a apresentação do **ASO** - Atestado de Saúde Ocupacional, dirigir-se à Coordenação Geral do CISMETRO, na sede do consórcio, para que sejam ultimados os atos de contratação. Os candidatos convocados para a contratação obrigam-se a **declarar por escrito**, no prazo de **05** (cinco) dias, a contar desta convocação se aceita ou não assumir o cargo para o qual foi selecionado, na forma do que prevê o Edital do Processo Seletivo nº 001/2021. O candidato que não comparecer no prazo acima estabelecido será considerado desistente.

RELAÇÃO DOS CONVOCADOS

FUNÇÃO: Técnico de Enfermagem 40h – Paulínia

Classificação	Candidato
12º	Camila Tatiane da Silva Honório
13º	Roberta Carla Rocha da Silva Cunha

Holambra, 29 de abril de 2022.

Élcio Ferreira Trentin
Superintendente do CISMETRO

CISMETRO

EDITAL DE CONVOCAÇÃO DE CANDIDATOS PARA ADMISSÃO

Processo Seletivo nº 001/2021

O Superintendente do **"CONSÓRCIO INTERMUNICIPAL DE SAÚDE NA REGIÃO METROPOLITANA DE CAMPINAS – NORTE - CISMETRO"**, com sede à Rua Amarílis, 118 B – Jardim Holanda - SP – CEP - 13.825-000 e foro na Cidade de Holambra – SP, pessoa jurídica de direito privado da administração de caráter assistencial, inscrito no CNPJ 19.947.645/0001-64, conforme o Processo Seletivo nº 0001/2021, **CONVOCA** os selecionados abaixo relacionados a comparecerem à sede do CISMETRO, no endereço sobredito, no período de **29 de abril de 2022 à 05 de maio de 2022**, no horário das **09:30hs** às **11:00hs** e das **14:00hs** às **16:00hs**, para entrega dos documentos necessários a admissão (CTPS, Cópia CPF/RG/Comprovante de Endereço/Titulação/Carteira Funcional/Título de Eleitor/01 fotos 3x4). Após a entrega da documentação e estando em ordem, o candidato deverá no mesmo período acima, comparecer ao **SEESMT** – Serviço Especializado em Engenharia, Segurança e Medicina do Trabalho - Departamento de Segurança, localizado na Rua Amarílis, 118 B – Jardim Holanda – Holambra - SP ou no local informado pela Diretoria Administrativa, devendo em seguida, com a apresentação do **ASO** - Atestado de Saúde Ocupacional, dirigir-se à Coordenação Geral do CISMETRO, na sede do consórcio, para que sejam ultimados os atos de contratação. Os candidatos convocados para a contratação obrigam-se a **declarar por escrito**, no prazo de **05** (cinco) dias, a contar desta convocação se aceita ou não assumir o cargo para o qual foi selecionado, na forma do que prevê o Edital do Processo Seletivo nº 001/2021. O candidato que não comparecer no prazo acima estabelecido será considerado desistente.

RELAÇÃO DOS CONVOCADOS

FUNÇÃO: Técnico de Enfermagem 12x36h – Santo Antônio de Posse

Classificação	Candidato
04º	Mirlene Turolla

Holambra, 29 de abril de 2022.

Élcio Ferreira Trentin
Superintendente do CISMETRO